EL DIARIO PALENTINO

N.º REFUNDIDO 7.112

Fundado en 1882 y 1890

TELEFONOS
2006 ADMINISTRACIÓN
1353 REDACCIÓN
1526 IMPRENTA

EL DIA DE PALENCIA

Depósito Legal P—2—1958

(Franqueo concertado)

DIRECCIONES
DIRECCIÓN Y TALLERES: MAYOR, 99
APARTADO DE CORREOS, 17

MIERCOLES 18 MARZO 1964

EDICION MADRUGADA

2'00 ptas.

S. E. el Jefe del Estado, alcalde honorario de la villa de Madrid

El acuerdo fue tomado por aclamación del Pleno del Ayuntamiento madrileño

Madrid, 17.—Su Excelencia el Jefe del Estado ha sido nombrado por aclamación, alcalde honorario de la villa de Madrid e hijo adoptivo de la misma. Los acuerdos se tomaron por todos los concejales, puestos en pie, que aplaudieron durante largo tiempo al final del discurso que pronunció el alcalde.

El conde de Mayalde resaltó que en este cuarto de siglo el mejor alcalde de Madrid ha sido el propio Jefe del Estado, que demostró siempre su gran preocupación por cuantos problemas afectan a la capital de España. Dijo también que con estos acuerdos el Ayuntamiento de Madrid se adhiere a los actos que se organizan en toda España para conmemorar los veinticinco años de paz. Dijo que todos los españoles y especialmente los madrileños, reconocíamos los desvelos del Caudillo para mantener la paz en España en los años de la guerra mundial y en la postguerra, cuando nuestro país estuvo rodeado de un clima de incomprensión. Recordó también que en nuestra Historia, el país no ha disfrutado nunca de un largo período de paz como el de ahora.

Terminada la sesión plenaria, de carácter extraordinario, el alcalde reunió a los periodistas, a los que manifestó que mañana la Corporación Municipal cumplimentará al Generalísimo y le hará entrega de los nombramientos de alcalde honorario y de hijo adoptivo de la villa. Durante el acto, el conde de Mayalde, en un extenso discurso, presentará a Su Excelencia el resumen de las obras realizadas y de un nuevo plan de obras, por un importe global de doce mil millones de pesetas, que afecta a todos los servicios de la capital y que se desarrollará con un presupuesto extraordinario.—Cifra.

Se estrella en Tenerife el avión en el que viajaba el ministro de Trabajo

El Sr. Romeo Gorría sólo sufrió una herida leve

Resultaron 4 muertos y 9 heridos, dos de ellos graves

Santa Cruz de Tenerife, 17.—Alrededor de las tres de la madrugada se estrelló, en el monte de La Esperanza, un avión DC-3, militar, que conducía desde La Aguera, provincia del Sahara, hasta Tenerife, al Ministro de Trabajo, señor Romeo Gorria y séquito que le acompaña en su viaje oficial a Canarias.

El aparato cayó a unos quinientos metros del Ayuntamiento de La Esperanza, término municipal de El Rosario, exactamente en el lugar conocido por «Hoya Núñez».

El número de muertos se eleva a cuatro y hay que lamentar también nueve heridos, dos de ellos graves. Entre los heridos figura el Ministro, que padece una herida de carácter leve.

Según testigos presenciales, el hecho ocurrió a las tres menos cinco de la madrugada, hora local. El aparato volaba muy bajo y el ventarrón, en ese momento, era enorme, después de una pasada alarmante, casi rozando algunas casas del pueblo, el ruido cesó instantáneamente, escuchándose luego como un choque contra un árbol; después reinó el más profundo silencio.

El primero en llegar al lugar del accidente fue el taxista de La Esperanza, Alfonso Benítez Lutzardo, con un amigo.

Inmediatamente se dió cuenta del hecho a las autoridades locales y se avisó a los centros de urgencia del aeropuerto de Los Rodeos y hospitales, que enviaron con toda rapidez ambulancias.

El aparato siniestrado conducía dieciocho personas, entre tripulantes y pasajeros. Iban con el Ministro de Trabajo, el secretario general técnico del Ministerio, don Alfredo Santos Blanco; el director general del Instituo Social de Marina, don Vicente Rodríguez Casado; el secretario general del mismo organismo, don Andrés Mochales Ochando; el secretario de los servicios públicos y delegado de servicios del Departamento; el jefe del gabinete de prensa del Ministerio de Trabajo, don Ismael Medina, y varios periodistas madrileños.

En el centro quirúrgico de urgencia de La Laguna, fueron asistidos los heridos, uno de los cuales, el sargento de aviación, señor De Pablo, falleció esta mañana en el hospital, llevaba en sus bolsillos once notas de diferentes encargos que le habían sido hechos y 5.950 pesetas. Otros dos muertos, son el comandante piloto, señor Romeo Baltasar y el capitán copiloto, señor González Reig. Falta todavía por identificar la otra víctima, ignorándose si se trata de un tripulante o un pasajero. Entre los heridos figura el director de la Televisión Española en Canarias, señor Lombardía. Los heridos se encuentran en el Hospital Militar de Tenerife, y los otros tres en un departamento de aviación militar, de Los Rodeos.

Desde el primer momento acudieron al lugar del accidente el capitán general de Canarias, Gobernador civil y jefe provincial del Movimiento, alcaldes de Tenerife y La Laguna, y el Ministro de Hacienda, señor Navarro Rubio.

Los primeros auxilios a los heridos fueron prestados directamente por el Gobernador civil, en su calidad de médico cirujano.—Efe.

El ministro de Marina abraza a su nieto al regresar de Venezuela

Madrid. — Regresó de Venezuela el Ministro de Marina almirante Nieto Antúnez, después de asistir a la toma de posesión del presidente Raúl Leoni. En Barajas fue recibido por el vicepresidente del Gobierno, capitán general Muñoz Grandes, y los Ministros del Aire, Industria y Comercio. En la foto, el abrazo entre nieto y abuelo.—(Foto Europa Press)

Solemne promesa de Johnson a 20 Repúblicas hispanoamericanas

"EE. UU. harán uso de toda su potencialidad para ayudarlas en caso de amenazas de agresión por Cuba"

Nixon hace un llamamiento para que se reafirme la política de dureza contra Castro

Wáshington, 17. — El presidente Johnson prometió solemnemente a veinte repúblicas hispanoamericanas que los Estados Unidos harán uso de toda su potencialidad, para ayudar a cualquiera de ellas en caso de amenaza de agresión que parta de Cuba o de otros países comunistas.

Al mismo tiempo, hizo un llamamiento para que se obtenga mayor cooperación en el programa «Alianza para el progreso» al objeto de mejorar la situación en los países menos privilegiados.

También hizo un llamamiento a todos los países hispanoamericanos para que hagan todo lo posible por conseguir mejoras económicas.

El presidente formuló su declaración en el curso de un discurso sobre política exterior ante la Organización de Estados Americanos, con motivo del tercer aniversario del programa del presidente Kennedy sobre «Alianza para el progreso».

Johnson acusó a los comunistas de tratar de destruir la alianza y citó como prueba «los recientes hechos de la agresión cubana en Venezuela». Puso de relieve que los aliados del hemisferio tratarán, en un futuro próximo, sobre la forma en que se han de evitar tales amenazas. «Pero doy seguridades —terminó diciendo— en el sentido de que las repúblicas hispanoamericanas pueden contar desde ahora con los Estados Unidos, que se hallan dispuestos a prestar toda clase de ayuda si una de las repúblicas se ve amenazada de agresión, proceda de donde proceda».—Efe.

LLAMAMIENTO DE NIXON CONTRA CASTRO

Miami, 17.—Richard Nixon ha hecho hoy un llamamiento para que se reafirme la política de dureza contra Castro en Cuba, tal como patrocina la Administración Kennedy.

El ex-vicepresidente de los Estados Unidos declaró que un decidido enfrentamiento norteamericano al problema de Cuba es un factor necesario en la política general de los Estados Unidos respecto a Iberoamérica, la cual constituye, a juicio de Nixon, una de las tres debilidades de la política exterior norteamericana.

Anunció también Nixon que proyecta atacar a la Administración por su actuación en otras dos zonas: Asia y la Alianza Atiántica, cuando regrese de un viaje al Lejano Oriente que inicia el próximo sábado.

«En términos generales —agregó— existe la necesidad de una dirección positiva que permita conocer a los pueblos del mundo en qué sentido se mueve la política de los Estados Unidos».

«El presidente Kennedy dijo después del desembarco de Bahía Cochinos —afirmó Nixon— que la política de los Estados Unidos es y seguirá siendo la encaminada a eliminar a Fidel Castro. Por lo tanto debe dirigirse a este fin». Nixon expresó después la opinión de que esta política se ha «abandonado» recientemente.

Dijo también el exvicepresidente que los Estados Unidos no debían «perder la oportunidad» de buscar la cooperación de las otras naciones iberoamericanas en sus esfuerzos de aislar a Castro en este hemisferio. Indicó a este respecto que esta oportunidad se produciría probablemente en la conferencia de ministros de Asuntos Exteriores de la Organización de Estados Americanos anunciada para esta primavera.—Efe.

La vida de Churchill, al cine

Londres.—El productor americano Carl Foreman, ha firmado en la capital inglesa el acuerdo correspondiente para filmar la vida del expremier Winston Churchill. En la foto, el productor americano y Churchill discutiendo los detalles del film, que será inspirado en una biografía del estadista inglés.—(Foto Europa Press)

En el Palacio de El Pardo

Presentación al CAUDILLO de los nuevos obispos de Sigüenza y Gerona

Madrid, 17. A primera hora de la tarde de hoy se celebró en el Palacio de El Pardo el acto de presentación ante Su Excelencia el Jefe del Estado y Generalísimo de los Ejércitos la presentación de los nuevos obispos de Sigüenza-Guadalajara y Gerona, doctores don Laureano Castán Lacoma y don Narciso Jubany Arnau, respectivamente.

Durante la ceremonia, el Caudillo estaba acompañado por el ministro de Justicia, como notario mayor del Reino; jefe de la Casa Civil; almirante segundo jefe de la Casa Militar; segundo jefe e intendente general de la Casa Civil; subsecretario de Justicia; director general de Asuntos Eclesiásticos y ayudantes de Su Excelencia.

A continuación Sus Excelencias el Jefe del Estado y señora ofrecieron un almuerzo al que asistieron además de los nuevos prelados el Gobierno en pleno; presidente de las Cortes; Cardenal Primado de España; Nuncio Apostólico de Su Santidad; Arzobispo de Sión; Obispo Capitular de Madrid; subsecretario de Justicia; director general de Asuntos Eclesiásticos; jefe de la Casa Civil; almirante segundo jefe de la Militar; segundo jefe e intendente general de la Casa Civil y ayudantes de Su Excelencia el Jefe del Estado.—Cifra.

CHIPRE

Fuerzas canadienses llegaron a la isla

Nicosia, 17. — Cuatro aviones canadienses llevando a bordo siete vehículos acorazados y 51 soldados, han llegado hoy a esta ciudad, a fin de reforzar a las fuerzas de las Naciones Unidas en esta isla, que tratan de evitar una intervención turca en la misma.

La Asamblea Nacional turca otorgó ayer al primer ministro Ismet Inonu plenos poderes para hacer uso del derecho de la nación a intervenir unilateralmente en Chipre si lo considera necesario.

En círculos bien informados se dice que Inonu solicitó la aprobación de la Asamblea porque una invasión turca en la isla podría conducir a una guerra con Grecia y a la ruptura del perímetro defensivo suroriental de la OTAN y se califica la acción de Inonu de «medida de precaución» para el caso de que las fuerzas de las Naciones Unidas sean incapaces de mantener el orden en Chipre.

El primer contingente de tropas canadienses al servicio de la OTAN, llegó anoche a la isla y fue recibido con aclamaciones por parte de los greco-chipriotas.—Efe.

CHIPRE PROTESTA ANTE LA ONU

Sede de las Naciones Unidas (Nueva York), 17. — Chipre ha presentado una protesta ante el Consejo de Seguridad por la aprobación del Parlamento turco de un proyecto que autoriza el envío de fuerzas armadas a Chipre si se juzgara necesario.

El delegado chipriota en la ONU, Zenón Rossides, efectuó la protesta por medio de una carta dirigida al presidente del Consejo, Liu Chih, de China.

Rossides ha manifestado que no era intención de su Gobierno pedir una reunión del Consejo para considerar la situación creada por la decisión turca, que calificó de «grave acontecimiento». — Efe

De Gaulle saludó a los mejicanos con un discurso en castellano

Millares de personas rompieron los cordones de seguridad y rodearon al Presidente de Francia

Méjico, 17.—Millares de mejicanos, desbordantes de entusiasmo, se han congregado en torno al presidente francés De Gaulle, cuando éste, con sencillez exenta de rigideces protocolarias, se ha dirigido espontáneamente, al salir ayer del Ayuntamiento de esta capital y antes de subir a su coche, hacia la multitud y ha empezado a estrechar todas las manos que se tendían hacia él.

Inmediatamente, los agentes del Servicio Secreto mejicano y francés, encargados de la protección de De Gaulle y que creían que éste se dirigía desde la puerta del Ayuntamiento hasta el automóvil, se han quedado sorprendidos al verle mezclado entre la multitud que le aclamaba. Celosos de su misión, los policías han tratado enérgicamente de apartar a la masa del presidente francés y han rogado a éste que subiera a su coche. Cuando el vehículo ha arrancado hacia la residencia de Los Pinos, centenares de personas han corrido detrás vitoreando a De Gaulle y ansiosas por verle y estrechar su mano.—Efe.

DISCURSO DE DE GAULLE EN CASTELLANO

Méjico, 17.—El presidente de la República francesa, general Charles De Gaulle, se ha dirigido en castellano al pueblo mejicano, desde el balcón central del Palacio Nacional. El texto de su alocución, en español, en el original, es oficialmente como sigue:

«Mexicanos:

»Traigo a Méjico el saludo de Francia. Francia saluda a Méjico con amistad. En mi país libre no existe ninguna doctrina, ningún pleito, ningún interés que nos oponga.

»Al contrario, muchas razones nos convidan a acercarnos.

»Francia saluda a Méjico con respeto. Sabemos a qué imponentes alturas asciende vuestra nación.

»Habéis conquistado y mantenido vuestra revolución y vosotros, los mejicanos, sabéis cuánto los franceses durante su larga y dura vida del pueblo ha luchado por la libertad y la dignidad del hombre.

»Ellos trabajan con sus manos, cabeza, corazón, para llevar a su país más alto, y para poder ayudar a muchos otros.

»Francia saluda a Méjico con confianza. El mundo en que vivimos está en completa transformación; pero también está amenazado de sufrir pruebas espantosas.

»Desde luego, los problemas de todos los Estados llaman el progreso y la paz para resolverlos. Nada es más importante que la cooperación de los países como los nuestros que ayer escucharon el mismo ideal; que hoy sienten el mismo camino, y que, para mañana, se sienten llamados a superar.

»Lo que el pueblo francés propone al pueblo mejicano es estrecharnos la mano y seguir mano a mano.

»¡Viva Méjico!».—Efe.

PALABRAS DEL PRESIDENTE DE MEJICO

Méjico, 17.—El presidente de Méjico, Adolfo López Mateos, ha dicho, en el discurso de bienvenida con que acogió al jefe del Estado francés, general Charles De Gaulle, a su llegada al aeropuerto, saludándole como «uno de los más vigorosos estadistas de la tierra» y dijo que su visita «for-

(Continúa en sexta página)

Una exposición española de confección y productos textiles, en Francfort

Francfort, 17. — Una exposición española de la confección y productos textiles, ha sido inaugurada en Francfort, en la Cámara de Comercio española de la República Federal alemana.

Diecisiete empresas españolas exponen prendas de vestir para niños, jóvenes y confecciones para damas y caballeros, así como artículos de camisería y pañería.

El consejero comercial, señor Passer, de la Embajada de España en Bonn, puso de relieve durante la ceremonia inaugural, que la industria textil y de la confección española, posee una importante capacidad de producción, así como un gran nombre en el mundo entero, debido a la calidad y originalidad de sus productos.

Señaló que 453.000 personas se hallan empleadas en la industria española de productos textiles y 200.000 en la de confección.

La exposición de Francfort, que permanecerá abierta hasta el 24 de marzo, permitirá a los importadores y compradores alemanes de productos textiles y que realizan comercio al por menor, obtener informes sobre las novedades ofrecidas por la industria española.—Efe.

HOMENAJE EN MEMORIA DE UNAMUNO, EN LISBOA

Lisboa, 17. — En homenaje a don Miguel de Unamuno, cuyo centenario se celebrará este año, el profesor Manuel García Blanco, de la Universidad de Salamanca, ha pronunciado una conferencia que versó sobre la poesía de Unamuno.

El ilustre conferencista visitante, fue presentado por el profesor Lindley Cintra, a una distinguida audiencia. Entre los asistentes figuraba el embajador de España, don José Ibáñez Martín.

La conferencia se celebró en la Facultad de Letras, de Lisboa.—Efe.

A mediodía llegó a Madrid de regreso de Tenerife, el Ministro de Trabajo

Le esperaban en Barajas el Vicepresidente del Gobierno, varios ministros y sus familiares

Madrid, 17.—A la una menos cuarto en punto aterrizó en el aeropuerto de Barajas el avión en que regresa a Madrid el ministro de Trabajo, señor Romeo Gorría, acompañado del secretario general técnico de su Departamento, don Alfredo Santos.

Le esperaban el vicepresidente del Gobierno, Capitán general Muñoz Grandes; los ministros de Educación, señor Lora Tamayo; del Aire, Teniente general Lacalle; de Gobernación, Teniente general Alonso Vega; y de Comercio, señor Ullastres; subsecretarios de Información y Turismo y de Trabajo, directores generales y altos cargo del Ministerio de Trabajo, representación del Ministerio de Marina, segundo jefe de la Región Aérea Central y otras personalidades.

Asimismo le esperaban su esposa y sus hijas, Cristina, acompañada de su esposo, don Alfonso López Armendáriz, e Inés.

Numerosos periodistas aguardaban la llegada del ministro.

El señor Romeo Gorría, que descendió por su pie del aparato, sólo presentaba como huella del grave accidente que ha sufrido el avión en que viajaba desde Port-Eltien a Tenerife, un esparadrapo que le cubría una ceja. El ministro abrazó a su esposa y a sus hijos y seguidamente saludó a sus compañeros de Gobierno y personalidades que le aguardaban.

Con el ministro regresaron a Madrid los periodistas señores González Muñiz, de «Ya»; Montero Alonso, de «Madrid» y Medina, jefe del Gabinete de Prensa del Ministerio.

Los restantes periodistas que acompañaron en su viaje al ministro regresarán a bordo de un avión que saldrá de Tenerife hoy.

El secretario general técnico del Ministerio de Trabajo, señor Santos, que, como decimos, ha regresado con el señor Romeo Gorría, presentaba una lesión en la nariz.

La esposa del ministro de Trabajo dijo a la Prensa que a las cinco de la mañana su marido habló con el subsecretario del Ministerio para darle cuenta de lo sucedido y rogarle que se pusiera al habla con su esposa. Posteriormente, a las seis de la madrugada, el ministro habló por teléfono con su mujer para tranquilizarla.

Uno de los periodistas manifestó a sus compañeros que a las once de la noche de ayer despegaron del aeropuerto de Port-Eltien, encontrándose a las dos menos diez, hora española, sobre Tenerife. En ese momento el avión comenzó a perder altura y evolucionaron sobre el aeropuerto y por causas que se ignoran el aparato se precipitó contra el monte Ronquillo, en el término de Buena Esperanza. El avión, al chocar, se tumbó del lado derecho y después dio una vuelta. Pasados los primeros momentos de confusión, fueron auxiliados y recibieron la asistencia médica urgente que precisaban.—Cifra.

DETALLES DEL ACCIDENTE

Santa Cruz de Tenerife, 17.—Las víctimas en el accidente de aviación ocurrido en el aeropuerto de Los Rodeos, fueron:

El comandante piloto, señor Romero Baltasar; el capitán señor López Pascual; el mecánico, señor Lecuona Sagasti, y el radiotelegrafista, señor Pablos.

Se encuentra herido de gravedad en el hospital militar un soldado cuyo nombre no ha sido facilitado.

Los periodistas que viajaban a bordo del avión siniestrado y su estado, son: don Juan Blanco, de «Arriba», que padece ligera contusión en una pierna; don Julián Navarro, de «El Alcázar», ileso; don Ignacio de la Mota, de «Pueblo», ileso; don José María Jiménez Aguirre, de «A B C», ileso; don Ismael Medina, ligeras contusiones, y el señor Montero Alonso, de «Madrid», ileso.

El director de «Televisión Española» en Canarias, don José Lombardía, ha sido hospitalizado y no ha sido facilitado aún el pronóstico.

La capilla ardiente ha sido instalada esta mañana en el aeropuerto de Los Rodeos. Los cadáveres serán llevados mañana a Madrid.

Al parecer el accidente se produjo cuando el piloto del avión confundió las luces del pueblo de La Esperanza con las luces de situación del aeropuerto de Los Rodeos. La niebla en esos momentos era intensa y el viento bastante fuerte. Se dio la circunstancia de que el avión al caer, chocó, primero con una de las alas contra la tierra lo que evitó que se lanzara de frente lo que hubiera sido una verdadera catástrofe. El accidente se ha producido exactamente en Hoya Núñez, en el pueblo de La Esperanza, término de Rosario.—Cifra.

Ayuda de Norteamérica a Turquía y Persia

Ankara, 17.—Turquía y Persia recibirán unos 110 millones de pesetas de Estados Unidos para la terminación del ferrocarril entre los dos países.

El crédito se concede a largo plazo.—Efe.

Fragatas dieciochescas en el puerto de Alicante

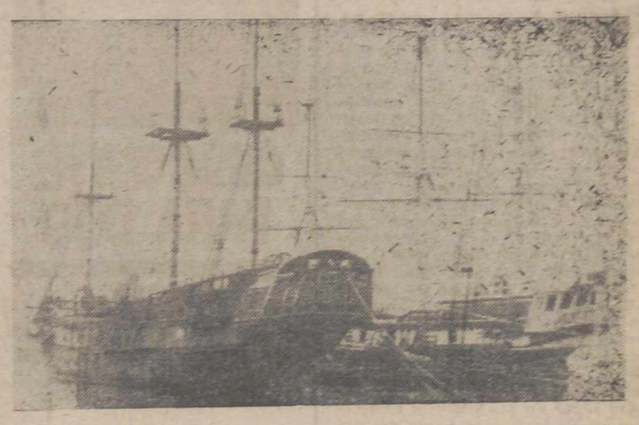

Las dos fragatas del siglo XVIII que aparecen en la fotografía son ya una institución en el puerto de Alicante. Han servido ya para el rodaje de tres o cuatro películas, la última «Billy Budd», interpretada y dirigida por Peter Ustinov, con Terence Stamp, Robert Ryan y otros. Ancladas en el puerto comercial, contrastan con los pesqueros, yates, canoas, etc., más en consonancia con nuestro tiempo

M.C.D.2022

PALENCIA AL DIA

Guerra al "garrapatillo"

El «garrapatillo», «parpaja», «cabeza de trillo» o «San Pedrito», que por todos estos nombres se conoce al voraz insecto que anida en los trigos y hace en ellos periódicos estragos, ha centrado la atención de las autoridades provinciales y técnicos correspondientes, quienes, con vistas a la reunión que se celebrará el próximo miércoles con el jefe del Servicio Nacional de Plagas del Campo, tuvieron el lunes otra preparatoria, a la que asistieron los alcaldes de los pueblos palentinos enclavados en las comarcas o zonas más comúnmente afectadas por esta plaga del trigo.

Se trataron interesantes aspectos relacionados con los graves perjuicios que causa a la agricultura provincial este insecto, y, naturalmente, a los labradores afectados, por la serie de descuentos y depreciaciones que sufre el trigo atacado, a la hora de ser depositado en los silos y almacenes.

Por el Ministerio de Agricultura, y a través de la Jefatura Agronómica Provincial y servicios afectos a dicho departamento, se han arbitrado medidas oportunas para combatir esta plaga. El año pasado, en el que el ataque fue tenaz en una buena zona de la Tierra de Campos, la campaña de extinción fue intensa, pero se quiere batir totalmente a este enemigo del trigo, y tratar de eliminar radicalmente sus perniciosos azotes.

Tratar, pues, de hallar las medidas más oportunas para conseguir este fin, ha sido el objeto de la reunión previa y de la que se celebrará el próximo miércoles con el Jefe del Servicio Nacional de Plagas del Campo.

En la Cofradía Penitencial y Sacramental de la Santa Vera Cruz, ha dado comienzo, en la tarde del lunes, la serie de charlas, organizadas por la misma, a las que concurren numerosos cofrades de la Vera Cruz y de otras cofradías palentinas, así como particulares en general, interesados en estas divulgaciones de tipo piadoso que, por lo que al ciclo que nos ocupa, se celebrará durante los días 16, 17, 18, 20 y 21, del corriente, a cargo de un equipo de sacerdotes y de militantes de Acción Católica.

El Gobernador Civil, Conde de Toreno, acompañado del Alcalde de la ciudad, señor Mena de la Cruz, realizaron esta tarde una detenida visita por diferentes barriadas extremas de la ciudad, a fin de conocer algunas particularidades de la misma y sus necesidades urbanísticas.

Cámara Oficial de Comercio e Industria de Palencia

A fin de que el comercio y la industria tenga conocimiento de la obligación que les impone el vigente Reglamento de «Actividades molestas insalubres, nocivas o peligrosas» y para que se ajusten a lo que se dispone sobre el particular, señalamos con carácter general como deben de actuar los titulares de Actividades, que merezcan aquella calificación:

Primero. — Todo comerciante o industrial, debe informarse del Ayuntamiento en el cual tenga establecida su actividad, si en términos generales está incluída en las relaciones de industrias no insalubres, ni molestas, nocivas o peligrosas.

Segundo. — Aquellos cuyas actividades estén consideradas como molestas, insalubres, nocivas o peligrosas **antes del día 31 del presente mes**, deberán de presentar por medio de sus titulares, instancia dirigida por triplicado al Presidente de la Comisión Provincial de Servicios Técnicos. Presentación que realizarán en la Alcaldía de su residencia.

En ella se expresarán:

a) La fecha de concesión de la licencia, el emplazamiento y características de la actividad.

b) La calificación que ostente.

c) Las medidas correctoras adoptadas y en su caso las sanciones impuestas.

Tercero.—Todo ello para ajustar la actividad a la nueva calificación y en evitación de la aplicación de las medidas previstas en la instrucción de 15 de marzo de 1963 y en su artículo décimo.

Palencia, 17 de marzo de 1964.

"Si cada persona que sabe leer y escribir enseñara a una de las que no saben el analfabetismo se extinguiría en pocos meses".

MINISTERIO DE AGRICULTURA

SERVICIO NACIONAL DE CONCENTRACION PARCELARIA Y ORDENACION RURAL

En el «Boletín Oficial de la Provincia», correspondiente al día 13 de marzo de 1964, página núm. 199 se publica el Anuncio para la subasta de las obras de SANEAMIENTO DE LA ZONA DE CUBILLAS DE CERRATO (Palencia), cuyo presupuesto de ejecución asciende a 748.285'64 pesetas. El Proyecto y Pliego de Condiciones de la subasta podrán examinarse en las Oficinas Centrales del Servicio Nacional de Concentración Parcelaria y Ordenación Rural en Madrid (calle de Alcalá, núm. 54) y en la Delegación de dicho Organismo en Palencia, Mayor, 11), durante los días hábiles y horas de oficina. Las proposiciones deberán presentarse en cualquiera de las Oficinas indicadas, antes de las doce horas del día 6 de Abril de 1964, y la apertura de Pliegos tendrá lugar en las Oficinas Centrales a las trece treinta horas del día 10 de Abril de 1964.

Palencia, 14 de marzo de 1964.—EL JEFE DE LA DELEGACION DE PALENCIA.

ESCENARIOS Y PANTALLAS

ESTRENOS CINEMATOGRAFICOS

PRINCIPAL

«HOMICIDIO». — Nacionalidad: norteamericana. — Director: William Castle. — Intérpretes: Glenn Corbett, Patricia Breslin, Jean Arles. — Fecha de estreno: 15-III-64.

Es «Homicidio» una película de típico corte policíaco-psicológico. El argumento, demasiado elaborado, para conseguir una más emocionante intriga, aunque sea a costa de su verosimilitud, tiene ciertas reminiscencias con «Psicosis», de Alfred Hitchock.

Se ha pretendido lograr en esta producción un clima de máxima tensión y complejidad policíaca, echándose mano para ello a los más crudos e insospechados procedimientos. El espectador asiste a una serie de escenas violentas, una de ellas excesivamente sangrienta (la del asesinato del juez), hábilmente dispuestas para conseguir el interés emocional que se pretende. Y, finalmente, cuando su mente está perdida en conjeturas para explicarse el porqué de todo aquel cúmulo de intrigas y violencias, llega un imprevisto desenlace a darle la explicación un tanto convencional del caso, pues este sorprendente desenlace que se juega es un puro truco, pese a su indudable efecto.

La interpretación está a tono con el asunto. La fotografía, en blanco y negro, acentúa los tonos sombríos, para ambientar el aspecto intrigante del filme.—*F. Buisán.*

ORTEGA

«PROMETIDAS SIN NOVIO». Nacionalidad: norteamericana. Director: Henry Koster. — Intérpretes: Nancy Kwan, James Shigeta y Niyoshi Umeki. — Producción Ross Hunter. — Fecha de estreno: 15-III-1964.

Una comedia musical que triunfó en los escenarios norteamericanos («Flower drum song»), ha sido llevada al cine por Henry Koster, con aciertos indudables técnicos, pero sin haber logrado ese especialísimo ritmo de todo musical.

«Prometidas sin novio» (título de la versión en español), es una película de puro entretenimiento, en la que destacan algunos números en los que el principal acierto, por encima de la coreografía, está en el color. La comedia busca el exotismo de los personajes y de los ambientes, en el barrio chino de San Francisco, pero de gracia muy limitada.

Interpreta el film Nancy Kwan, la guapísima chino-francesa, que vimos en la deliciosa película de Richard Quine «El mundo de Suzie Wong». Aquí es ella el principal atractivo del film, a falta de otros valores que destacar.

En resumen: «Prometidas sin novio» es una película entretenida, de los espectáculos «para pasar el rato». —*R. de G.*

REY DON SANCHO

«EL HAMPA DE PARIS». — Nacionalidad: franco-italiana. Director: André Hunebelle. — Intérpretes: Jean Marais, Dany Robin y Jill Haworth. — Producción: P. A. C. Dama Cinematográfica. — Fecha de estreno: 14-III-1964.

La novela de Eugenio Sué «Los misterios de París», sirve de nuevo al cine en esta película de aventuras y folletinescos tintes, que está dedicada, sin duda, a lo que se ha dado en llamar el «gran público», en sentido cuantitativo.

André Hunebelle ha dirigido el film con acierto, en un bonito color, con un ritmo acertado y soslayando un poco lo folletinesco del argumento para detenerse en las pinceladas pintoresquistas de la época francesa de Luis Felipe.

Así, entre increíbles aventuras y lances de amor, discurre la acción que a unos hará sonreír y quién sabe si llegará a emocionar a otros que aún mantienen su ingenuidad a flor de piel.

En resumen, algo muy divertido: luchas, traidores y malvados, guapas e inocentes muchachas, que son víctima de los manejos de unos desalmados, etc., etc. Al final triunfa el amor, claro está. Indudablemente, Hunnebelle ha realizado un film con gran sentido del humor. El problema está en captarlo, o en poder tomarlo en serio, porque el término medio no vale.¿Comprendido?—*R. de G.*

Cine Rey Don Sancho

MIERCOLES, EXITO

5 - 7,30 y 10,30

¡UNA JOCOSA PARODIA DEL HEROISMO, LLENA DE MORDIENTE IRONIA Y DE GRACIA SIN PAR!

CHOCOLATE PARA DOS

O. W. FISCHER
LISELOTTE PULVER
AGFACOLOR
DIRECTOR: FRANZ PETER WIRTH

¡GRACIOSA!
¡SIMPATICA!
¡ESTUPENDA!

(Mayores de 18 años)

Ecos del Obispado

AVISO A LOS SRES. CURAS Y RECTORES DE IGLESIAS

Como en años anteriores, el día de Jueves Santo se celebrará la *parte piadosa* del Día de la Caridad, conforme a las normas de los Reverendísimos Sres. Metropolitanos, quedando la *parte económica* para la colecta del Corpus.

De orden del Excmo. Sr. Obispo, lo recordamos a los Sres. Curas y Rectores de iglesias, con el superior encargo de que oportunamente se organicen para el Jueves Santo *especiales oraciones* en favor de nuestros hermanos necesitados de ayuda de los demás miembros del Cuerpo Místico del Señor y que esta intención sea recomendada en la predicación del día.

Palencia 17 de marzo de 1964. — Lic. *Eduardo Izquierdo,* Arcd.-Secretario.

¡SERVIDORA DOMESTICA!
La Dote de Matrimonio, tienes que solicitarla al Montepío, antes de haberse realizado el casamiento.

El Dr. Souto Vizoso oficiará la tradicional Misa rezada del día de su onomástico, en el trascoro de la Catedral

La Junta Diocesana de A. C. invita a todas las asociaciones de apostolado seglar

El próximo jueves, día 19 de marzo, festividad del glorioso Patriarca San José, celebra su fiesta onomástica el Prelado de la diócesis, doctor don José Souto Vizoso. Con tal motivo, el señor Obispo de Palencia, como ya es tradicional, oficiará una misa rezada en el trascoro de la Catedral.

Esta misa tendrá lugar a las ocho y media de la mañana.

La Junta Diocesana de Acción Católica invita a todas las asociaciones de apostolado seglar a asistir con sus insignias, banderas y guiones y ruega a todos los que desarrollan actividades en dichas asociaciones la puntual asistencia a aludido acto religioso.

Cartelera

TEATRO PRINCIPAL
HOY
¡Apasionante estreno!
La mejor película de intriga del año
«HOMICIDIO»
(Mayores)

CINE REY DON SANCHO
Sesiones: 5, 7'30 y 10'30
ESTRENO
"CHOCOLATE PARA DOS"
O. W. Fischer
Liselotte Pulver
(Mayores 18 años)

CINE AVENIDA
Continua desde las 5
¡PROGRAMA MONSTRUO!
«EL HAMPA DE PARIS»
(Pases: 5 y 8'30)
Y
«LA MOMIA»
(Pases: 7 y 10'30)
(Mayores 16 años)

CALIFICACION MORAL:

«Homicidio» (3), «Prometidas sin novio» (5), «La mujer sin nombre» (3 R.), «Un cadillac de oro macizo» (5), «Juego para dos» (3), «Gran jugada en la Costa Azul» (3 R.), «Un hombre solitario» (3), «Nina» (3), «Chocolate para dos» (2), «La momia» (3).

DE ENSEÑANZA

DE INTERES PARA LAS OPOSITORAS AL MAGISTERIO

Se recuerda a las señoras maestras que estén efectuando las oposiciones para ingreso en el Magisterio, que la matrícula para el curso de gimnasia preparatorio para el ejercicio práctico de dicha oposición, está abierta desde el día 16 del presente mes en la Regiduría de Educación Física (Menéndez Pelayo número 19) de once a dos de la tarde.

DELEITESE CON UN BUEN LIBRO

PIDA LAS ULTIMAS NOVEDADES A

I. G. DIARIO-DIA

Mayor, 99

Cuatro Cantones

¿Un cigarrillo?

La nicotina está en candelero dentro del marco de la información.

El tabaco, indudablemente, es noticia. Noticia universal. Noticia internacional.

En los Estados Unidos, por ejemplo, el tabaco ha sido puesto en cuarentena; en otros países se ha prohibido fumar en las oficinas y despachos públicos durante el horario laboral.

En España continuamos como siempre; el que tiene ganas de fumar, fuma; y el que no tiene ganas de fumar, no fuma. Nosotros somos así; y vivimos felices.

Pero, desde luego, indudablemente el tabaco es noticia en nuestros días.

En la Prensa nacional han surgido a grandes titulares interrogantes como éste, más o menos: ¿cuáles son las ventajas, y cuáles los inconvenientes, del tabaco?, ¿es aconsejable fumar?, ¿tiene la nicotina alguna predisposición para ser vehículo de dolencias tumorales?

...Y han surgido encuestas, entrevistas, artículos, colaboraciones, reportajes, etc., teniendo al tabaco y a la nicotina como centros de interés, y colocando en la cuerda floja al fumador.

El tabaco, no cabe duda, es noticia.

También al tabaco le hemos barajado en Palencia en esta época en que está en «candelero».

Pero ahora va a constituir el capítulo interesante de un simpático acto palentino. Se trata de la velada que el próximo miércoles, por la noche, va a tener lugar en el Círculo Mercantil, y en la que dos famosos médicos palentinos (el Dr. Dacio Crespo y el Dr. César Fernández-Ruiz), van a dar sendas charlas sobre las ventajas y los inconvenientes del tabaco en el hombre y en la mujer.

La noticia, que nosotros hemos lanzado hace un par de días, ha revuelto ya el cotarro de los fumadores..., y de las fumadoras, que ya son número importante en Palencia.

Dos autoridades médicas, de garantía incuestionable, van a hablar del tabaco; dirán lo malo de la nicotina, y dirán lo bueno del fumar. La cuestión ha suscitado interés.

...Y nos alegra, pues que al tabaco hay que darle lo que es del tabaco, y en la actualidad su importante patrimonio es la realidad de que es noticia y primer plano.

Nosotros, entre tanto, y aunque poco fumadores, continuamos haciendo los honores al cigarrillo, y de verdad que nos gustaría que las cosas no fuesen tan negras para que jamás lleguen las exequias del leve humo del pitillo.

Delegación Provincial de Asociaciones

Reunión previa para la constitución de una asociación pro niños anormales

Por imperativo de las conclusiones de las jornadas técnicas del Congreso de La Familia Española, que ha tenido como resultado la aprobación de órdenes conducentes a proporcionar múltiples ventajas a los padres de niños subnormales, se tiende a crear en cada provincia española una asociación que reúna a todas las familias en análogas condiciones.

En Palencia se celebrará reunión el próximo miércoles, día 18, a las ocho de la noche, en el salón de actos de la Excma. Diputación Provincial.

Aportarán su colaboración los miembros de la Asociación de Pro-Niños Anormales, que tantos éxitos está obteniendo en Valladolid.

Uno de sus miembros, el cultísimo doctor don Emeterio Fernández Marcos, Neurocirujano del Hospital Militar de Valladolid, y a quien ya tuvimos ocasión de conocer y escuchar en Palencia, nos ilustrará sobre estos temas, pronunciando con el ameno estilo que le caracteriza, una conferencia sobre rehabilitación de niños subnormales.

De esta reunión se espera quede formado el cuadro inicial que ponga en marcha la futura Asociación, la cual estará unida a las restantes de España en una Federación Nacional a través de la Delegación Nacional de Asociaciones.

En otras provincias como la hermana de Valladolid se han conseguido ya enormes éxitos y ventajas en los aspectos de tratamiento educación, trabajo y rehabilitación social de niños subnormales.

Es por esto que recomendamos a todos aquellos que estén interesados en el problema: padres, médicos, maestros, educadores, no dejen de asistir a esta primera reunión que tantas ventajas pueden reportar a la Sociedad española.

El problema de los niños subnormales en España es verdaderamente pavoroso, por la enorme cantidad que de ellos arrojan las estadísticas y por la mala orientación global que han tenido hasta ahora, los remedios empleados para subsanarla.

Esperamos que los padres palentinos sepan apreciar estos esfuerzos y prestar su asistencia a esta primera reunión.

DIARIO DE AVISOS

FARMACIAS DE GUARDIA.—Durante la semana están de guardia las siguientes:

ZONA NORTE: La de don Alberto Torres Andrés (Mayor, 2).

ZONA SUR: La de don Alejandro Font de Bedoya (Mayor, 182).

Independiente de éstas permanecerá de guardia permanente la farmacia de don Anastasio Arenal (Paseo del Otero, 91).

REGISTRO CIVIL

NACIMIENTOS. — Carmen Ortega Pardo, de Celesino y Evangelina; María Concepción del Campo Román, de Clementino y María Concepción; Manuel Rodríguez Villandiego, de Leoncio y Justa; María Begoña Martín Sánchez, de Manuel y Marciana; Juan José Merino Blanco, de Fernando y Teodora; Luis Carlos Barcenilla Serrano, de Carlos y María Andrea.

DEFUNCION. — Nemesio Martínez Guerrero, de 64 años, casado, calle Buen Pastor, 3.

CUPON PRO CIEGOS

Lista del número premiado del «Cupón Pro Ciegos», correspondiente al sorteo celebrado el día 16 de marzo de 1964.

Premiado con 500 pesetas, número 864, y con 50 pesetas, todos los terminados en 64.

Si ustedes vieron en T. V. E. «TERCERO IZQUIERDA», no van a tener más remedio que ver...

GONZALO CAÑAS • ENRIQUETA CARBALLEIRA
MILAGROS LEAL • IRAN EORY
DIRECTOR FRANCISCO PROSPER (I.I.E.C.) — UNA PRODUCCION ARO FILM

La película más divertida y graciosa del cine español en la que les garantizamos

DOS HORAS DE CONTINUAS CARCAJADAS

EL JUEVES - ESTRENO

Teatro Principal

Cada semana: un dado cinco tiradas y... ¡MUCHO DINERO PARA VD.!

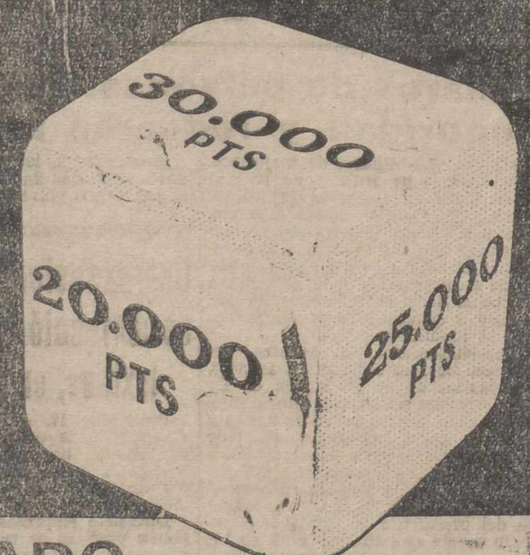

"DADO SOBERANO"

Participe, hoy mismo, en este sensacional y atractivo Concurso, en el que Vd. puede ganar mucho dinero. Sólo tiene que pronosticar lo que marcará el "DADO SOBERANO" al ser tirado al aire cinco veces consecutivas. ¡LA SUMA DE LO QUE MARQUEN LAS CINCO TIRADAS, ES EL PREMIO QUE VD. PUEDE OBTENER! Cada botella de coñac SOBERANO, va acompañada de una Tarjeta de Participante. Mientras saborea una copa de su coñac preferido, ¡hay mucho dinero para Vd. en el "DADO SOBERANO"!

GONZALEZ BYASS

Los resultados semanales de este Concurso, serán dados a conocer los sábados, a través de T.V.E., en el programa "GRAN PARADA", y los domingos o martes en la prensa nacional.

SOLICITE AL COMPRAR SU BOTELLA DE CONAC SOBERANO LA TARJETA DE PARTICIPANTE.

RASGO, S. A.

El Gobernador Civil visitó algunos barrios de la capital

Interesándose por los problemas de más urgente solución

En su despacho el gobernador civil y jefe provincial del Movimiento, don Francisco Queipo de Llano, conde de Toreno, ha recibido la visita del jefe regional de Teléfonos en Burgos, acompañado del jefe del Centro de Palencia.

Recibió asimismo a los ingenieros de la Confederación Hidrográfica del Duero. Con todos ellos el señor Queipo de Llano departió y trató sobre diversos asuntos y problemas de sus departamentos.

VISITA A LA CIUDAD

Ayer tarde nuestra primera autoridad civil, acompañado del alcalde de la capital, ha visitado diversos barrios extremos de la ciudad, principalmente los aledaños del grupo sindical "Francisco Franco" y barriada del Otero, interesándose por los problemas más típicos, que estas zonas populares tienen planteados.

LOGICO DISGUSTO

En la calle, López encuentra a un amigo suyo:

—¡Hombre, estarás contento! —le dice—. Ya sé que has comprado un piso en una barriada de casas baratas.

—Sí; pero tengo un gran disgusto porque los techos son muy bajos...

—Bueno; pero eso no es para disgustarse, chico.

—¿Qué no? Tú verás... ¡No podemos comer allí más que «sandwich»!

REALIDAD Y FANTASIA

A la entrada del desierto del Sahara hay una estación de gasolina en la cual un cartel muy perceptible dice:

«Aproveche para aprovisionarse y llenar bien el depósito en esta estación; las demás son espejismos».

PERLAS

Una famosa actriz se hallaba presente en una fiesta de alta sociedad, llevando en aquella ocasión un magnífico collar de perlas. En un momento dado se acercó una invitada, que le preguntó maliciosamente:

—Qué perlas más lindas, ¿son verdaderas?

Asintió la artista con un gesto de cabeza y la otra prosiguió:

—Basta morderlas para convencerse, ¿me permite?

—Pruebe usted —contestó la actriz, ofreciendo el collar—, pero recuerde, señora duquesa, que es imposible distinguir las perlas verdaderas con dientes postizos.

FUGA DE VOCALES NUM. 6

L.s .z.t.s q.. l.s p.dr.s d.n . l.s h.j.s h.nr.n, y l.s d.l v.rd.g. .fr.nt.n

C.RV.NT.S

Solución al número 5

Tus bienes y tus males dependen de aquellos con quienes te hayas juntado.

PLATON

CRUCIGRAMA

Número 35

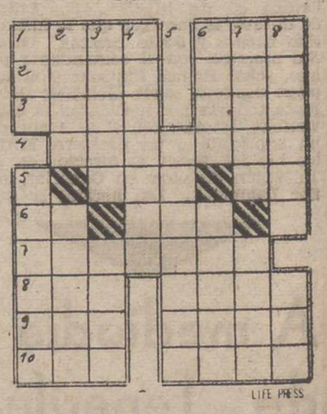

Horizontales: 1: Nombre de tres caudillos asiáticos conquistadores de Egipto. En Aragón: cabeza principal. 2: Disfrute. Ciudad de Checoslovaquia. 3: Mes hebreo. Río gallego. 4: Suscripto. 5: Costado de un ejército. (al revés y repetido) Dios de la risa. 6: Nota musical. Terminación numeral. 7: Preparará el pan. 8: Cantidad. Hocico. 9: Ligo. En la cara. 10: Señal de auxilio. (al revés) Especie de mangos.

Verticales: 1: Título honorífico turco. Mamífero (plural). 2: Corta de ramas. Vestidura litúrgica. 3: Finaliza. Pueblo catalán. 4: Ciertas vasijas. 5: Indios peliculeros. 6: Hogar. Oído. 7: Agarrado. Monte de Grecia, famoso por sus conventos de monjes. 8: animal que simboliza la paz. Jugo que fluye de algunas plantas umbelíferas.

Solución al crucigrama núm. 34:

Horizontales: 1: Amor. Sur. 2: Mide. Ose. 3: aneS. Tac. 4: Asilado. 5: Ana. aD. 6: Ra. Ave. 7: Amasada. 8: Mas Buda. 9: Oda. Ocas. 10: Sor. Sara.

Verticales: 1: Ama. Tramos. 2: Mina. Amado. 3: Odesa. Asar. 4: Resinas. 5: Lavabos. 6: Sota. Educa. 7: Usada. Adar. 8: Recodo. Asá.

S. PAJARES GARCIA

Puericultor del Estado

MADRID — Teléfono 2236945

Consulta en Palencia:

SABADOS a las 11

"Más vale tarde que nunca" es la idea que todos debemos inculcar en los adultos que creen que no están en edad de aprender a leer y escribir.

M.C.D.2022

LA MUJER Y LA MODA

Enorme éxito del IV Salón Nacional de la Confección

Por Cleo

Algunos modelos de los presentados durante los desfiles en el IV Salón Nacional de la confección.
1.—Vestido de «esterilla» azul marino con doble cuello.
2.—Vestido de tergal rojo con canesú, mangas y pañuelo en pata de gallo blanco y negro.
3.—Cuerpo esterilla en azul marino sobre vestido de muselina blanca con lunares azules, plisado.
4.—Dos piezas en blanco.

Estos días se ha clausurado en Barcelona, un certamen de enorme interés, el del IV Salón Nacional le la Confección.

Es dificilísimo hablar en poco espacio de la gran cantidad de lo expuesto ya que los 433 «stands» instalados en los recintos feriales suponían un aumento del cuarenta y cinco por ciento sobre las cifras de los que figuraban el año pasado.

Este «Salón» proporciona tal curiosidad y da tal vitalidad a la confección nacional, que todo el mundo se asombra de las maravillas que se logran en todos los sectores, de tal manera que estamos en primerísima línea respecto a todos los países extranjeros más avanzados en el campo de la confección.

Dos figuras de tanto prestigio internacional como son Lompereur y Jacques Estorel, quisieron sumarse a tan importante manifestación, colaborando con sus modelos, al esplendor de los desfiles.

Así pudimos admirar diez trajes de cocktail de Lompereur cerrando la exhibición de la firma Palmes en la Pergola.

Por otra parte, Jacques Estorel presentó sus creaciones en colaboración con D'Aucont de Zaragoza y Pedrerol y Bofill, de Barcelona.

En los desfiles comerciales de este IV Salón Nacional de la Confección las prendas masculinas de caballeros alternaron con las de niños y las de señora con las de niñas.

Fueron, pues, exhibiciones monográficas, masculinas o femeninas reservándose la combinación mixta para el gran desfile final de prestigio con que se cerraron los actos de este atractivo certamen destinado sobre todo, a compradores y comerciantes a quienes se informa con cinco o seis meses de anticipación de la moda que imperará la próxima temporada.

El cuarto de los niños

Colores alegres y muñecos por todas partes

Es preferible que la habitación sea amplia y soleada

Cuando los niños han cumplido los dos años es necesario que tengan su propia habitación, pueden compartirla con otro hermano mayor.

Decorar la habitación de un niño no es muy difícil, pero hay que tener en cuenta las cosas que a un pequeño le pueden ilusionar, aunque solamente tenga dos años.

Lo más importante es que la habitación no sea húmeda y tenga un amplio ventanal que la ventile bien y que permita la entrada del sol en el verano. Los niños pasan muchas horas en su habitación. Se acuestan antes que los mayores y se levantan más tarde porque necesitan dormir mucho. También se puede aprovechar el dormitorio infantil para que los niños jueguen en él. Por eso la habitación ha de ser sana y confortable, para que los pequeños se sientan cómodos y a gusto con ellos.

HAY QUE PENSAR EN TODO

Una de las cosas que hay que tener en cuenta es el lecho. Se puede instalar una cama-cuna, si son muy pequeños, o bien una cama corriente si los niños ya están acostumbrados a dormir solos. La cama puede ser de madera barnizada, con un cabecero que tenga algún adorno o dibujo de tipo infantil. Es preferible que no tenga pies, pues aparte de que ahora se llevan más así, las colchas quedan más airosas.

Para decorar el cuarto de los niños hay que pensarlo todo, hasta el más pequeño detalle, porque para los niños todas las cosas tienen una gran importancia.

El armario quedará muy bien empapelado a base de dibujos de animales o rayas; si son niños los que van o cuparlo, o con motivo de flores o muñecas si son niñas.

Una pequeña cómoda, también con dibujos en la parte exterior y central de los cajones, resultará decorativa, aparte de que en ella se puede guardar la ropa de las camas y los jerseys y ropa interior de los pequeños. Un muñeco, por ejemplo un pato, un oso o cualquier otro animalito de felpa, quedará muy bien sobre la cómoda.

Las colchas han de ser de colores claros si la habitación es para niñas, azul celeste, rosa, amarilla o colores más severos si se trata de niños, o bien de rayas o cuadritos. La tela ideal es el vichi o la cretona, por ser muy resistente y no estropearse con las lavaduras frecuentes.

En las paredes se pueden colgar cuadros con dibujos de muñecos. A los niños les gustan mucho los personajes de las películas infantiles. Ahí hay una serie inagotable de ideas: Tom y Jerry, el conejito Bugs, Andy Panda Porky o el pato Donald y sus tres traviesos sobrinos, son por lo general buenos amigos de los niños y a ellos les gustará tenerlos en su habitación.

La lámpara puede ser mecánica o de madera barnizada, con las bombillas cubiertas con pequeñas pantallas de colores.

Ya sólo queda el detalle de las cortinas. Han de ser trasparentes y blancas, es como quedan mejor en este tipo de habitación. El nylon es la tela ideal por lavarse fácilmente y no necesitar plancha.

MARIA ROMERO
«EUROPA PRESS»

TITULO OFICIAL PARA LAS PELUQUERAS | SE CREA EN MADRID LA ESCUELA DE ALTA PELUQUERIA Y COSMETICA

Se compaginan las clases técnicas con asignaturas culturales

Doscientas cincuenta mil personas trabajan en España en el ramo de peluquería

Por María Teresa DOLSET

Doscientas cincuenta mil personas trabajan en España en el gremio de peluquería. Huelga decir que la mayoría de estas personas son mujeres. Es esta una profesión muy adecuada para los gustos y aptitudes femeninos.

La mujer se va abriendo paso, poco a poco, en el terreno profesional. Surgen nuevos campos en los que puede desplegar su actividad. Cada día es mayor el número de mujeres que salen de sus casas, camino del taller, la tienda, la fábrica y la oficina.

En Madrid se ha creado la Escuela de Alta Peluquería y Cosmética, dependiente del Ministerio de Educación Nacional. A pesar de que lleva funcionando solamente un año escaso, ya cuenta con casi un centenar de alumnas. Este centro es el primero de este tipo que se ha creado en España. Su director, don Enrique López-Niño, me informa ampliamente de su funcionamiento y de las necesidades que ha venido a cubrir.

Estos peinados son obra de las alumnas de la Escuela de Peluquería y Cosmética, que pudieron mostrar su habilidad el día de la inauguración oficial, en el que se celebró un desfile de modelos.—(Foto Europa Press)

PLAN DE ESTUDIOS

Pero ser peluquera no es tan fácil. Ya no basta con ir a una peluquería a aprender el oficio. Ahora se necesita el título oficial que se concede en la Escuela de Alta Peluquería y Cosmética. Para ser solamente oficial de peluquería, hay que seguir tres años de estudios; dos más para especializarse si se desea el título de maestra de Alta Peluquería y Cosmética.

Para ser alumna de este centro, hay que tener catorce años cumplidos y el certificado de estudios primarios. Las chicas que no lo tengan han de pasar un examen de ingreso. La enseñanza es gratuita.

El plan de estudios es muy complejo y está ordenado de forma que se compaginan las clases técnicas —teóricas y prácticas— con el estudio de asignaturas culturales, que completan la formación de la futura peluquera. Matemáticas, Lengua Española, Geografía, Historia, Ciencias Naturales, Física y Química, Dibujo y Religión, se alternan con el estudio del cabello, teñidos, corte, manicura, peinados, dermatología, cosméticos, etc.

En la Escuela hay un profesorado compuesto por licenciados en Letras y Ciencias, además de los técnicos en peluquería.

Siete horas diarias de clases tienen las futuras peluqueras. Las mañanas se dedican a las asignaturas culturales y las tardes a las puramente técnicas. Sin embargo, son muchas las mujeres que han deseado ser peluqueras que quieren aprender el oficio y que no han tenido oportunidad de ello por tener que trabajar en una profesión completamente distinta. En ellas también se ha pensado. Hay un turno de clases nacturnas, de siete a diez y media, a las que únicamente pueden asistir aquellas mujeres que presenten un certificado de trabajo. A pesar de que el horario nocturno es mucho más reducido que el diurno, las alumnas obtienen una formación muy completa y salen de la escuela perfectamente capacitadas para ejercer la profesión.

INSTALACIONES MODERNAS

La escuela se ha instalado provisionalmente en la Escuela de Maestría Industrial Femenina, pero dentro de muy pocos días se trasladará al antiguo Palacio de la Condesa de Vilar, propiedad del Ministerio de Educación Nacional. Este edificio tiene dos plantas, amplios y elegantes salones, en los que se fectuarán los desfiles de modelos, ya que en el próximo mes de octubre se creará también el Instituto de Alta Costura. Pero el edificio en estas condiciones resulta pequeño, por lo que se van a levantar seis plantas mas, de modernísima construcción, para más clases y los talleres.

Ya está instalada la peluquería en la que las alumnas efectuarán las prácticas. Es un salón inmenso, dotado con todos los adelantos y exigencias de la peluquería moderna. No falta nada. Hay unos veinte secadores y otras tantas maniquís con peluca, en la que las aspirantes a peluqueras podrán aprender todos los secretos de un buen peinado. Las mesas de manicura con todos los elementos necesarios para hacerla, desde la lima al esmalte, permitirán a las alumnas conocer a fondo esta faceta de su profesión.

Allí también aprenderán la manera de maquillar un rostro y de suprimir las arrugas, o al menos reducirlas, por medio de las cremas y tónicos adecuados a cada piel. La cosmética no tendrá secretos para ellas.

Se espera que pronto surjan otros centros similares a éste donde las mujeres puedan formarse humana y profesionalmente, de una manera completa.

«EUROPA PRESS»

JUGANDO A LAS "MAMAS"

Los niños son esos pequeños seres que tanto divierten o que tanto preocupan. «Qué salado es este niño...». «Mi hija es de lo más ocurrente...» o bien lo contrario: «Pero, ¿a quién habrá salido con este genio?», «¿qué hará cuando sea mayor este hijo mío?».

Lo que los niños hagan el día de mañana, cuando se conviertan en hombres o mujeres, depende en parte de la educación que se les haya dado de pequeños. Los niños son todo un mundo de ingenuidad y de candor, de ilusiones y de ideas maravillosas, que es necesario conservar.

A esta niña le gustan las flores. Su madre la ha llevado al parque y la pequeña se lo pasa en grande jugando a las mamás con su pequeña muñeca. Se imagina exactamente lo que le ha sucedido a ella. La muñeca es su hija y ella la ha llevado a ver las flores, que al calor de la primavera han comenzado a abrir sus hojas.

La niña inclina a su muñeca sobre una flor que aspire su perfume. Piensa que la muñeca, a pesar de su cuerpo de goma puede percibir el aroma suave y perfumado de la planta. Sin darse cuenta, la niña está enseñando a su muñeca a conocer las flores, a que le gusten y a que aprenda a admirarlas.

La niña, está dando una lección a las personas mayores. No hay que darse cuenta con el cariño y el interés con que sostiene a la muñeca. A los niños, a todos, hay que enseñarles así las cosas que no saben.

«EUROPA PRESS»

La moda se adelanta

Informe sobre tendencias para la temporada 1964-1965

Por ISABEL CAJIDE

La moda adelanta, cada vez más, sus pronósticos. Ya apenas hay sorpresas. Ya, con un año de anticipación, las mujeres podemos estar tranquilas de que, al salir a la calle, al principio de cada temporada, no nos vamos a sorprender porque ya, ningún modista se lanza independientemente a transformar los trajes, a cambiar de tal manera líneas y colores que las prendas que estaban de actualidad hasta aquel momento, sirvan únicamente para disfrazarse. Porque no ir a la moda, es decir, vestirse a contrapelo de lo que se lleva era, hasta hace muy poco tiempo una de tantas maneras de disfrazarse. Resulta que, ustedes los recordarán, sin duda alguna, los modistas, creadores de la mujer ideal desde el punto de vista de la elegancia, se lanzaban de vez en cuando a realizar una drástica transformación que dejaba temblando nuestros presupuestos. Cortaban de tal manera la armonía de nuestro vestuario que, no había más remedio que optar por el cambio total.

Ahora ya lo hemos dicho alguna vez, es más sensata, tan sensata que está pasando a marchas forzadas de lo superfluo a lo utilitario ya que, evoluciona con la calma suficiente para permitirnos gastar los trajes mientras está en buen uso.

¿Es esto perjudicial para la industria? Pues no. La mujer sigue gastando en «trapos» el mismo dinero que gastaba en el tiempo de la insensatez y conste que este adjetivo, lo empleamos en honor de los hombres, no porque creamos que la moda, ha sido, de verdad, alguna vez insensata.

Pues bien; ahora, se preveen las transformaciones que se van a realizar en la moda. Hay una serie de organismos dedicados a «organizar» estas prevenciones con acuerdos que transcienden y son seguidos por todos los implicados en la aventura de la moda.

La última reunión de uno de estos organismos, el Liasons des Industries de Vetement Fiminin, es muy reciente. El día 7 de febrero se celebró en París una conferencia del Comité Internacional de este organismo. España, que también participó, estaba representada por la señora de Alvarez, ilustre escritora que tiene a su cargo la sección de modas del diario «Ya», de Madrid, que nos ha mandado, para su difusión el informe que comentamos.

INFORME DEL COMITE INTERCIONAL

Según este informe, la confección tiende a buscar líneas sencillas a crear una moda fácil y sin problemas, que conserve la femineidad y sea confortable y racional de acuerdo con la vida moderna.

El largo de las faldas se mantendrá. En los trajes de calle que se llevan debajo del abrigo, la línea no se interrumpe en la cintura; unas largas pinzas marcan el busto y dibujan la silueta.

Las faldas se evaden ligeramente y la cintura queda marcada en su sitio. Los escotes van a ras de cuello o se profundizan en pico. Son frecuentes los cuellos de tipo colegial y los de estilo Claudina. Las mangas, van montadas en su sitio.

Habrá espaldas ablusadas, pespuntes; «patas» y detalles en sutach que adquieren gran importancia. Se harán conjuntos de blusón y faldas movibles, movimiento que se adquiere con plisados, tablones o incrustaciones.

En los trajes de chaqueta los hombros serán más anchos. Las chaquetas son rectas ligeramente apoyadas por delante, con cuello y solapas poco importantes. El largo variará desde el normal hasta alargarse a media cadera.

La línea de los abrigos será generalmente recta. Los trajes de vestir valorizan la silueta femenina y también llevan faldas movedizas. Se sigue conservando el traje negro de línea neta.

Por supuesto, el informe se refiere únicamente a la confección. La alta costura, seguirá manteniendo su independencia sin ajustarse a la marcha general de la moda porque, al fin y aunque ya no nos dé tantos sustos, sigue siendo la que impone y decide.

(Exclusivo para PYRESA)

S. E. S.
FAJAS A MEDIDA
Mayor, 132
Teléfono 3071

PERFUMERIA VENUS

Señora: Obsequie a su esposo en el día del Padre con los mundialmente famosos productos «VICTOR» para el hombre elegante. Se los ofrece en exclusiva PERFUMERIA VENUS

También tenemos a su disposición muchos y elegantes artículos de regalo, propios para caballeros

Visítenos y elegirá un regalo de su agrado

PERFUMERIA VENUS.—Mayor, 140.—Teléfono 1919

Compañía Telefónica Nacional de España

Se admite personal de 17 a 27 años para cursillo de capacitación de mecánicos.

Informes: Central Telefónica

FALLO DEL JURADO DEL CONCURSO DEL CARTEL ANUNCIADOR DEL «SALON DE LA ELECTRIFICACION»

El 21 de enero de 1964, ante don Carlos Abraira López, Notario del Ilustre Colegio de Madrid, se reunió el Jurado Calificador del Concurso del Cartel anunciador del «SALON DE LA ELECTRIFICACION».

La constitución del Jurado fue la siguiente: Presidente, don Jesús Gil de la Serna Barbero («Electrodomésticos Reunidos, S. A.»). Vocales: Don Jesús Aparicio Bernal (Presidente Nacional del «Sindicato del Papel, Prensa y Artes Gráficas»); Don Luis Prieto Vigi, (de la «Agrupación Nacional Sindical de Dibujantes Españoles); Don Teodoro Miciano Becerra (Catedrático de Proyectos de la «Escuela Central de Bellas Artes de San Fernando»); Don Antonio Mingote Barrachina (conocido dibujante del diario «ABC»); Don Alfredo Mesa Martínez («BALAY»); Don Gabriel Raluy Herrera («Electrónica, S. A.—BRU»); Don Lorenzo Gervás Cabrero (Cámara Oficial de la Industria de la Provincia de Madrid); Don José Alfredo de Prada y Rodríguez de Viforcos («Unión Eléctrica Madrileña, S. A.»); Don Pedro Echevarría Abona («Hidroeléctrica Española, S. A.»). Actuó como Secretario, Don Antonio Miguel Pérez Bernal («S. E. P. S. A.»).

El Jurado acordó conceder los siguientes Premios:

I Premio: dotado con **diez mil pesetas**, para el cartel número 1, de «Publicidad RASGO».

II Premio: dotado con **siete mil quinientas pesetas**, para el cartel número 56, del Sr. Garbayo.

III Premio: dotado con **cinco mil pesetas**, para el cartel número 25, de «Publicidad RASGO».

El Comité Organizador del Salón agradece a cuantos participaron en este Concurso su colaboración, y ruega a quienes no hayan recibido todavía sus bocetos, se dirijan a la Secretaría, Barquillo, 17, (Madrid-4), indicando la forma en que desean les sean remitidos.

Economías en la cocina

PASTEL DE PATATAS: plato agradable y muy barato

La economía es uno de los capítulos más importantes del hogar. Y en la cocina, es donde un ama de casa puede economizar, si compra los artículos más baratos del mercado. Ahora que las patatas están tan baratas, se pueden hacer unos platos muy sabrosos y nutritivos a base de ellas.

PASTEL DE PATATA

Ingredientes:

Patatas, 8 grandes; huevos, uno; queso rallado, media taza; mantequilla, 4 cucharadas; sal.

MODO DE HACERLO

Se cuecen enteras las patatas con la piel. Una vez cocidas, se dejan enfriar, se pelan y se prensan hasta que formen una pasta. Se les añaden el huevo batido, la mantequilla y la sal y se mezcla todo bien. En una ensaladera de hornos se pone el queso rallado en el fondo. Encima la pasta de patata y se deja cocer a horno fuerte unos cinco minutos, hasta que la capa superior del puré adquiere un tono dorado. Se sirve muy caliente.

HUEVOS A LA FOLETTE

Ingredientes para cuatro personas:

Huevos, 8, espinacas, un kilo; leche, una taza; harina, media taza; sal.

MODO DE HACERLO

Después de limpiar las espinacas, se cortan en trocitos y se ponen a cocer. Una vez cocidas se les escurre bien el agua. Con la harina y la leche se hace una salsa bechamel clarita y se mezcla bien con las espinacas. En platos individuales de horno se echa la pasta de bechamel y espinacas y dos huevos crudos. Se deja cocer en el horno durante unos tres minutos. Este plato queda muy lucido, sin necesidad de adornarlo, ya que la yema resalta con el verde de las espinacas.

BUDIN DE NARANJAS

Ingredientes:

Naranjas, 8; huevos, 4; azúcar, 2 tazas.

MODO DE HACERLO

Se pone a cocer el jugo de las naranjas con el azúcar. Se baten muy bien los huevos y se mezclan con el jugo y el azúcar sin dejar de batirlo. La mezcla se pone en una flanera, cubierta previamente con azúcar quemada. Se deja cocer al baño maría durante media hora. Se deja enfriar y se saca del molde. Se puede adornar con unas guindas en dulce.

SUSANA

«Europa Press»

¡SEÑORITA! No deje de visitar la exposición Venta de Artesanía de Velos y Mantillas, con la seguridad plena de que saldrá usted complacida.

Mari Miguel
FAJAS A MEDIDA
Valentín Calderón, 19-21, 2º., dcha.

Ayuntamiento de Guardo

CONCURSO-SUBASTA CAMARA FRIGORIFICA Y DOS PUESTOS DE VENTA EN LA PLAZA DE ABASTOS, PARA LA VENTA DE LOS PRODUCTOS EN AQUELLA DEPOSITADOS.—(UTILIZACION)

Terminación plazo, presentación plicas, a las 13 horas del día 21.

Apertura plicas, seguidamente.

Tipo licitación, 36.000 pesetas anuales.

Duración del contrato, 3 años, prorrogables por la tácita y períodos de año.

Pliego de condiciones y demás, en Secretaría (publicados en el «Boletín Oficial Provincia», de 7 de febrero y 9 de marzo).

Guardo, 14 de marzo de 1964.
EL ALCALDE

M.C.D.2022

El ministro marroquí de Información da por terminada su visita a España

Al iniciar el retorno hizo patentes su gran impresión, su gran satisfacción y su gran agradecimiento

Algeciras, 17.—Procedente de Málaga llegó a esta población el ministro de Información, Turismo, Bellas Artes y Artesanía de Marruecos, señor Ahmed Alaui, a quien le acompañaba el director general de Empresas y Actividades Turísticas del Ministerio español de Información y Turismo, señor León Herrero; jefe de Relaciones Exteriores del mismo Departamento, señor Gallo de Arenaza; agregado militar de la Embajada marroquí en Madrid, coronel Mehdi Alaui y personal del séquito del ministro.

Fueron recibidos en el puerto por las autoridades locales, militares y civiles, cónsul marroquí, delegado de Información y jefes del servicio turístico del Campo de Gibraltar.

El ministro marroquí y séquito, después de despedirse de las autoridades embarcó en el transbordador «Ciudad de Tarifa», que inmediatamente zarpó con destino a Tánger.

Antes de embarcar, el señor Ahmed Alaui contestó a unas preguntas sobre su impresión del viaje a España, formuladas por el corresponsal de la agencia Cifra, en las que dijo que guarda una gran impresión, gran satisfacción y gran agradecimiento por la cordialidad y gran calor que han recibido en todas partes. Espero que este viaje entre dentro del marco de un principio de continuos contactos. Otros ministros y autoridades volverán para procurar unir más estos lazos y sentir la expresión de una cooperación más estrecha y entusiasta.

Me he encontrado con un país —dijo el señor Ahmed Alaui— en plena extensión; un país que trabaja; que construye y esto es el índice de un convenio todavía mayor. También me he encontrado con un país estable, un país unido, un país que goza de una economía política y social, todo ello gracias a la alta dirección del Jefe del Estado que, con patriotismo e inteligencia y una gran serenidad lleva a España desde hace 25 años en el camino del progreso, de la prosperidad, de la unión y de consolidación. Y gracias a esta verdad España atraviesa de forma inequívoca y cada vez más clara en la vida de la prosperidad. En fin, durante mi visita he podido documentarme y estudiar las zonas turísticas de España, entre ellas la Costa del Sol. Así he podido enriquecer mi propia experiencia y en Marruecos intentaré imitarle a ustedes de vuestros éxitos y evitar vuestros errores. Deseo hacer llegar por voz de la Prensa mi agradecimiento a todas las autoridades y pueblo por su amabilidad para conmigo. —Cifra.

SALIDA DE MALAGA

Málaga, 17.—Esta mañana, a las diez, ha salido para Algeciras el ministro marroquí de Información, Turismo, Bellas Artes y Artesanía, Muley Ahmed Alaui, en el hotel fue despedido por el delegado provincial de Información y Turismo.

El ministro, con su séquito, ha salido para Algeciras, donde embarcará rumbo a su patria.

Antes de salir expresó su agradecimiento por las atenciones recibidas en España y por el éxito de su visita.—Cifra.

Enseñar a leer y a escribir es una de las Obras de Misericordia con cuya práctica se contribuye al bien común y a la perfección cristiana de la propia vida.

López Rodó estimula en Barcelona la campaña de apoyo a la industria

Importante conferencia del Comisario general del Plan de Desarrollo, presidida por Gual Villalbí

Barcelona, 17. — El Comisario General del Plan de Desarrollo, don Laureano López Rodó, ha disertado esta tarde en el Fomento del Trabajo Nacional, dentro de la campaña de apoyo y estímulo a la industria, promovida por la Cámara Oficial de la Industria.

Presidió el acto el Ministro don Pedro Gual Villalbí, acompañado por el capitán general, presidente de la Diputación, alcalde accidental y otras personalidades.

Hizo la presentación del orador el presidente de la Cámara Oficial de Industria, don Ramón Par Tusquets, glosando su personalidad y su labor al frente del plan de desarrollo.

Seguidamente, el señor López Rodó inició su disertación en la que trató el tema «Las perspectivas de desarrollo de nuestra industria».

Dijo, primeramente, que la industria catalana puede estar legítimamente orgullosa de su pasado. Prestamos ahora atención a su futuro para que en nada desmerezca de su brioso impulso inicial. Siguiendo el ejemplo de los pioneros de nuestra industrialización, es preciso que tomemos conciencia de los imperativos de la hora presente. Señala después que el plan de desarrollo, para conseguir el ritmo más rápido posible y en condiciones de estabilidad económica, la elevación de la renta nacional a lo largo de un proceso duradero, se apoya fundamentalmente en la industria. El dinamismo del sector industrial frente a la agricultura y los servicios se pone de manifiesto en la creación de nuevos puestos de trabajo y en el aumento de la productividad. En la industrialización está, pues, la clave de nuestro desarrollo económico. Y para acelerar el desarrollo —afirma— hay que potenciar al máximo el dinamismo industrial.

Concreta que la industrialización debe impulsarse con visión de conjunto, pues los diversos sectores de la economía están íntimamente entrelazados y son absolutamente solidarios. Es preciso partir de un cuadro global de las perspectivas sectoriales, y este es el papel que cumple el plan de desarrollo, que viene a poner de manifiesto las relaciones intersectoriales de cara al futuro inmediato Con esta perspectiva se comprende fácilmente la ayuda que se presta a la industria mediante el impulso que el plan da a tres sectores que, en cierto modo, forman el contorno del sector industrial: la enseñanza, la agricultura y los transportes.

Expone la política industrial del plan de desarrollo y el cuadro general de la economía y los programas sectoriales. Se refiere al tema del desarrollo regional, que está, dice, en el orden del día en todos los países. El plan acomete una decidida política en favor de la elevación del nivel de vida de las regiones de baja renta por habitante. Es preciso que el acierto presida la localización de los puntos neurálgicos. En esta gran tarea de promover la industrialización de las regiones españolas menos desarrolladas incumbe a los empresarios catalanes la gran responsabilidad. Es un gran deber, proclama, el impulsar por parte de las zonas industrializadas la industrialización de otras regiones. La concentración de la actividad industrial en muy pocos puntos de la geografía española es uno de los males de nuestra economía, como supo verlo claro, hace más de medio siglo, don Francisco Cambo. Estoy seguro de que Cataluña será protagonista de esta empresa de gran envergadura.

El señor López Rodó se pronunció más adelante por la industrialización, sí, pero con empresas competitivas, a nivel europeo. Al respecto aludió a la agrupación de empresas, recordando que la economía española padece de una enfermedad aguda que es el minifundio industrial. Según datos oficiales, de las 536.000 fábricas de España, 497.648, es decir, el 92,76 por ciento, cuentan con menos de diez obreros. Barcelona no es ajena a este mal. La hora de la empresa estrictamente familiar, clásica de la época de nuestros abuelos, ha pasado definitivamente para agrupar sectores industriales.

Analiza el crédito oficial que para el presente año se ha fijado en 35.000 millones de pesetas, lo que representa un aumento de cerca de ocho mil millones respecto del año anterior. El crédito industrial propiamente dicho pasará de los 5.200 millones en 1963 a 11.700 millones en 1964, aparte otras importantes cifras que de hecho afectan al sector industrial, como son las del crédito naval, el crédito pesquero y el hotelero.

Después de enjuiciar la política de rentas a la luz del plan de desarrollo, termina haciendo suyo el slogan de la campaña de la Cámara Oficial de la Industria de Barcelona: «El futuro está en nuestras manos».—Cifra.

Cortes Españolas

Comenzó el estudio y discusión de la Ley de "reordenación de enseñanzas técnicas"

Madrid, 17. — Presidiendo el señor Díaz Hernández, se ha reunido la comisión de Educación Nacional de las Cortes, que continuó estudiando el proyecto de ley de «Reordenación de las enseñanzas técnicas».

Comenzó sus trabajos con la discusión del artículo segundo, que regula el acceso a las escuelas técnicas de grado medio. La ponencia en su informe propone la aceptación del contenido de las enmiendas de los señores Allende, Lample, Iglesias, parte de la del señor Rein Segura y parte también de la del señor Barceló, por estimar acertada la extensión que todas realizan en favor de los «capataces agrícolas diplomados», entendiendo, además, la ponencia, que es razonable la inclusión de los capataces forestales, así como de maestros de primera enseñanza junto con los oficiales industriales. También se acepta, en esencia, el contenido de la enmienda del señor Puig Maestro, análoga a las anteriores en lo fundamental. Se recoge el espíritu de la enmienda del señor De Gabriel, proponiendo que los Peritos Mercantiles figuren también entre los titulados que puedan tener acceso a las escuelas técnicas de grado medio de modo directo. Igualmente se acepta el criterio de las enmiendas de los señores Nieto García, Jordana Fuentes, Fagoaga, Martín Villa, Puig Maestro-Amado y parte de las de los señores Mombiedro y Fernández Daza, que propone la admisión de los bachilleres superiores en cualquier de sus modalidades junto con los maestros industriales y los Peritos Mercantiles para acceder directamente a estas escuelas. De la enmienda del señor Barceló se acepta la extessión que propone en favor de los capataces agrícolas.

En el extenso debate suscitado en orden a este artículo, intervinieron diversas personalidades.

Quedó definitivamente aprobado así, de acuerdo con la redacción dada por la ponencia: «Artículo segundo: Tendrán acceso directo a las enseñanzas técnicas de grado medio los bachilleres superiores en cualquiera de sus modalidades, los Peritos Mercantiles, los maestros industriales y los de primera enseñanza. Asimismo tendrán acceso a estas escuelas previa aprobación de un curso de adaptación, los bachilleres laborales elementales, con excepción de los de modalidad administrativa. También podrán acceder a dichas escuelas los oficiales industriales y capataces agrícolas y forestales que sean titulados en escuelas estatales o reconocidas previa aprobación de un curso preparatorio. Tanto el curso de adaptación como el preparatorio, tendrán validez académica para todas las escuelas técnicas de grado medio.

Al artículo tercero también se presentaron numerosas enmiendas y de ellas la del señor Trías Bertrand se considera aceptable en la idea de requerir unas prácticas especiales necesarias para el ejercicio profesional de los titulados, una vez que hayan finalizado sus estudios académicos. En consecuencia, la ponencia propuso que sea aceptada, destacándola de modo suficiente un nuevo párrafo que vendría a ser el cuarto del presente artículo del proyecto en el que se precisase y aclarase que dichas prácticas en el caso de que se estableciesen, se efectuarían una vez que hubiese terminado el referido período académico en forma conveniente.

También se acepta íntegramente la enmienda número 42 del señor Martín Villa.

Abierto el debate después de la intervención de los primeros firmantes de enmiendas, hicieron uso de la palabra la señorita Sedeno y los señores Martínez Cattaneo, Mendoza, Cabrera, Bacells, Membiero, Azcárraga, García Escudero, López y Mendoza.—Cifra.

Las Falanges gallegas celebran el 29 aniversario de su fundación

Villagarcía de Arosa (Pontevedra), 17.—Presididos por el delegado nacional de Organizaciones del Movimiento, señor Fernández Galart, en representación del ministro secretario, se han celebrado los actos conmemorativos del discurso fundacional de las falanges gallegas, que pronunció José Antonio el 17 de marzo de 1935, en el teatro «Villagarcía».

La mañana, lluviosa, no fue impedimento para que de toda Galicia llegaran millares de falangistas.

A las diez de la mañana comenzaron a llegar a la Casa Consistorial autoridades y jerarquías que eran recibidos por el alcalde y demás autoridades y jerarquías. Llegaron los gobernadores civiles y jefes provinciales del Movimiento de La Coruña, Lugo y Orense, consejero nacional señor Puig Gaite, los presidentes de las Diputaciones de las cuatro provincias; alcaldes de Vigo, La Coruña y otras poblaciones; Consejos Provinciales; un representante del capitán general de la región; alcalde de Vigo; comandante militar de Marina en representación del capitán general del Departamento Marítimo y otras representaciones y comisiones.

Minutos antes de las once lo hizo el gobernador de Pontevedra con el delegado nacional de Organizaciones y el consejero nacional señor Salas Pombi.

En el templo parroquial de Santa Eulalia se ofició la Santa Misa, que no pudo ser celebrada en las ruinas del teatro por la inclemencia del tiempo. Ofició el capellán provincial del Movimiento. Terminado el Santo Sacrificio y ante la Cruz de los Caídos, el párroco rezó un responso y se hizo la ofrenda de coronas.

Seguidamente, en el teatro «Cervantes», abarrotado de público se celebró un acto político, presidiendo el delegado nacional con los consejeros señores Salas Pombo y Puig Gaite, los cuatro jefes provinciales de Galicia y otras autoridades y jerarquías. Dando guardia a esta presidencia figuraban camaradas de toda la región con sus respectivos banderines.

Intervino en el acto el jefe provincial del Movimiento de Pontevedra y después pronunció un discurso el señor Salas Pombo.

Finalizó el acto cantándose el «Cara al Sol» y dando los gritos de ritual el delegado nacional de Organizaciones.

Apuestas Mutuas Deportivas

Hubo 351 máximos acertantes que cobrarán a 34.293'10 pesetas

También cobrarán los de trece y doce aciertos

Madrid, 17.—Resultado provisional del escrutinio de las Apuestas Mutuas Deportivas Benéficas, correspondiente a la XXIV jornada de Liga, del día 15 de marzo de 1964.

Columnas: 16.413.936.

Recaudación: 65.655.744 pesetas.

Cincuenta y cinco por ciento de premios: 36.110.659, 20 pesetas.

Reparto de premios:

12.036.886,40 pesetas, a repartir entre 351 máximos acertantes, a 34.293,10 pesetas cada uno.

Igual cantidad a repartir entre 13.286, a 905,90 pesetas cada uno.

La misma cantidad a repartir entre 208.639, a 57,60 pesetas cada uno.—Alfil.

GUIA MEDICA

FELIPE MARTIN R. ESCOBAR
Médico Electro-Radiólogo
TOMOGRAFIAS. — Radiografías seriadas. — Aparato portátil
ULTRASONIDO. — Onda corta. — Corrientes eléctricas
Consulta de 11 a 2 y 4 a 6. Plaza de León, 2. Teléfono, 1352

ALFREDO PRIETO VIDAL
ENFERMEDADES NERVIOSAS Y MENTALES
Director del SANATORIO SAN LUIS
Ex Director del Instituto Psiquiátrico de San Boy (Barcelona)
CONSULTA DE 1 a 2'30 *PLAZA SAN LAZARO, 1*

CESAR ROJO DEL NOZAL
MEDICO-PUERICULTOR DEL ESTADO (por oposición)
Profesor A. de Pediatría en las Facultades de Valladolid y Madrid
NIÑOS
Consulta: Teniente Velasco, 28, 3.º. Telf. 3420
Domicilio: José Antonio, 18, 3. Telf. 3288

Dr. Angel Casas
MEDICINA INTERNA
Mayor, 3
Consulta de 10'30 a 12'30

Dr. J. A. LEDO POZUETA
Trastornos Circulatorios Periféricos
Cirugía Vascular
Núñez de Arce, 4. Telf. 2-25-45
VALLADOLID

SANTIAGO MORO
MEDICO - PUERICULTOR
Ex Interno de la Casa Salud Valdecilla
ESPECIALISTA EN NIÑOS
RAYOS X
Consulta de 11 a 2 y de 4 a 6
Mayor Pral., 176, 2.º. Telf. 1451

Optaciano Durántez Mayo
PUERICULTOR TITULADO
Ex-Profesor A. de la F. M. de Barcelona
Especialista en niños. Rayos X
Consulta de 12 a 2
Becerro Bengoa, 22 *Telf. 1320*

ESTILOGRAFICAS DE LAS MEJORES MARCAS, EN I. G. DIARIO-DIA

LA SEÑORA

Doña Esperanza Gómez Gutiérrez

(Viuda de don Severino Matorras)

Falleció en Paredes de Nava el día 17 de Marzo de 1964

A los 75 años de edad

Después de recibir los Santos Sacramentos y la Bendición Apostólica de Su Santidad

D. E. P.

Sus desconsoladas hijas doña Esperanza y doña María del Carmen Matorras Gómez; hijo político don Juan León Pajares; nietos, bisnietos, primos, sobrinos y demás familia,

Ruegan a sus amistades una oración por el eterno descanso de su alma

Funeral y conducción: Hoy, día 18, a las cinco de la tarde, en el cementerio de Paredes.

Finanzauto, S.A.

SAVA AUSTIN

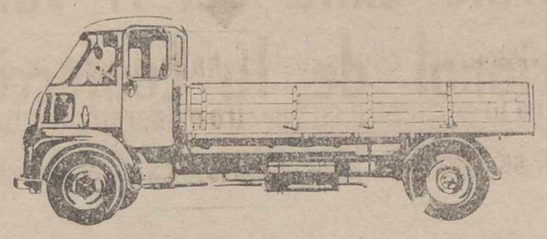

2 Tm. 3,5 Tm. MOTOR BMC DIESEL 56 H. P. 198.500 Pts. 68 H. P. 215.000 Pts.(1)

(1) con servo-freno

ENTREGAS INMEDIATAS
Facilidades de pago hasta 36 meses
CON INTERESES ESTRICTAMENTE BANCARIOS

Distribuidor en España
Finanzauto. S. A.
Sucursal y repuestos
Mayo, 9 PALENCIA

LOS TOROS

Primera corrida de la Feria Fallera

Litri y Girón cortaron orejas

VALENCIA, 16.—Primera corrida de Fallas con seis toros del Conde de la Corte, bien presentados, con buen juego.

«El Litri» torea a su primero por alto y redondos para pinchazo, media y cuatro descabellos. Aplausos. En su segundo que toma tres varas derribando a la primera, da pases de tanteo, por alto con una mano y cita de lejos al natural ligando tres pases y luego dos tandas más. Música y aclamaciones. Algunos pases los ejecuta mirando al tendido. Estocada y tres descabellos. Ovación. Una oreja, vuelta.

Pedrés pases por bajo para igualar. Pinchazo, dos medias y descabello. Palmas. Su segundo derriba en una vara de las tres que toma. El toro se cuela en los primeros pases. El diestro abrevia y deja dos pinchazos y cinco descabellos. División de opiniones.

Curro Girón cambia con una vara. Coloca dos buenos pares que se ovacionan. Faena en redondo y naturales para pinchazo y entera. Ovación, una oreja, vuelta. Al último, tres varas y tres pares. Lo torea muy bien con la derecha y cobra pinchazo hondo y descabello. Palmas.

«El Litri» es paseado a hombros. —(Cifra).

Padre de familia: la alfabetización del hogar, incluyendo la del servicio doméstico, es deber y responsabilidad tuya.

Lo que nos roba y destruye una rata en un día, supone más dinero del que cuesta matarla con:

RATICIDA IBYS 152

El arma infalible contra los roedores.
DE FACIL MANEJO
NO PELIGROSO
INSTITUTO IBYS - Bravo Murillo, 53 - MADRID
(Pida información gratuita)

De venta en droguerías y farmacias

TV Inter

vea el programa con INTER

T.V.E. PROGRAMAS PARA EL DIA 18

SOBREMESA.—2'15: Avance de telediario; 2'17: Primera página; 2'30: Cinepanorama. Reportaje cinematográfico; 3'00: Telediario; 3'20: Punto de vista. Comentario de actualidad; 3'30: Para vosotras. La casa; 3'40: Novela (Capítulo III); 4'00: Reportaje de la feria taurina de Valencia; 4'15: A media voz. Comentario de Ramón Escohotado 4'21: Final del programa.

CULTURAL.—6'00: Academia TV; 7'00: Universidad TV.

NOCHE.—7'30: Avance de telediario; 7'32: El padre de la novia. Telefilm seriado; 8'00: Biografía del ayer; 8'30: Dibujos animados; 8'40: Fiesta brava; 8'55: Mundo ligero; 9'00: Historia de mi barrio; 9'30: Telediario. 9'50: El tiempo; 9'55: Marcando el compás; 10'00: Primera fila: «Casa con dos puertas mala es de guardar», de Calderón; 12'30: Telediario; 12'50: El programa de mañana; 12'53: Medianoche; 1'00: Cierre.

M.C.D.2022

Pañerías CEBRIAN

El Comercio donde usted hallará todo lo que desea
Si no lo encuentra en nuestro moderno establecimiento,
no se moleste en buscarlo. Es que no se fabrica

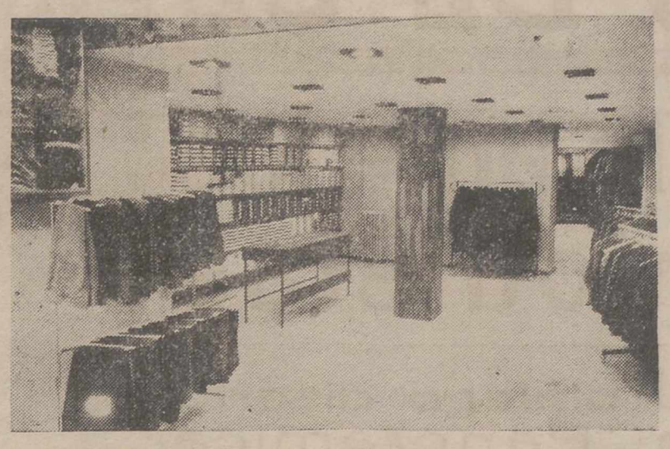

El más gigantesco surtido de GABARDINAS, CHAQUETAS, TRAJES, PAÑOS PARA CABALLERO, CAMISAS, etc. etc.
Los precios más baratos en el comercio más completo
PAÑERIAS CEBRIAN

MARIN
LA CASA DE LOS BOLSOS
FABRICA

- BOLSOS VESTIR
- BOLSOS PLAZA
- BOLSOS VIAJE

Modelos y colorido temporada primavera

MUEBLES GARCIA

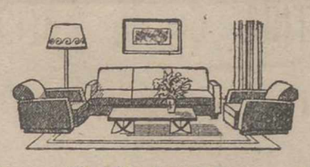

CALIDAD -- ELEGANCIA -- SOLIDEZ

EXPOSICION Y VENTA:
Mayor, 116 Palencia

SIEMPRE MEJOR
SIEMPRE MAS BARATO
ZAPATERIA
SANTIAGO
NUESTROS PRECIOS BENEFICIAN AL COMPRADOR

MAYOR, 53 PALENCIA

DIA DEL PADRE

:-: Relojes de pulsera
:-: Relojes de bolsillo
:-: Relojes de pared
:-: Despertadores con música

Su regalo de este año: UN RELOJ DE
JOYERIA JAVIER

RECUERDE; **JAVIER, MARCA LA MODA**

ESTABLECIMIENTOS MARIN

Cuando se va a emprender un viaje, el hacer el equipaje es siempre un pequeño problema, que algunas veces deja de ser tan pequeño. Naturalmente, el origen de esta complicación es muchas veces, la falta de un juego adecuado de maletas.

Maletas de todos los tamaños, de líneas modernas y duración ilimitada en ESTABLECIMIENTOS MARIN, de la Plaza Mayor, que al mismo tiempo le ofrece el más amplio y maravilloso surtido de bolsos de calle y plaza, en todos los precios, modelos y calidades.

ESTABLECIMIENTOS MARIN, tiene también un maravilloso surtido de paraguas, de los modelos más recientes y en una amplia escala de precios y calidades.

MUEBLES GARCIA

MUEBLES GARCIA, de la calle Mayor, 116, le ofrece, para hacer más confortable su hogar, muebles de todas clases.

Porque un mueble, téngalo presente, ha de cumplir dos funciones primordiales: Comodidad y adorno. El mueble bien diseñado y concebido ha de ser cómodo y elegante. Además, lógicamente, de primera calidad. MUEBLES GARCIA, de Mayor, 116, le ofrece los muebles que usted necesita, elegantes, cómodos y sólidos dentro de los precios más bajos del mercado y con las mayores facilidades de pago, con la ventaja que MUEBLES GARCIA, instalará en su casa, donde usted quiera, los muebles adquiridos sin ningún aumento de precio. Visite la exposición de MUEBLES GARCIA, en Mayor, 116.

CALZADOS SANTIAGO

No se puede vestir elegante sin el necesario complemento de ir bien calzado. Y para ello, nadie mejor que CALZADOS SANTIAGO. SIEMPRE MEJOR Y SIEMPRE MAS BARATO. No torture sus pies con calzado mal construido y de mala calidad. Lleve unos zapatos cómodos, elegantes, duraderos y baratos. Sólo Calzados SANTIAGO le ofrece lo que usted precisa. Los más recientes modelos, las últimas novedades a los precios más económicos, porque CALZADOS SANTIAGO, dado el enorme volumen de sus compras, puede vender a unos precios de auténtico beneficio para el cliente.

Vea la exposición de modelos para la próxima temporada de CALZADOS SANTIAGO, en ella está precisamente el zapato que usted busca, el más bonito, el más cómodo, el de mejor calidad y siempre más barato.

Vea los escaparates de CALZADOS SANTIAGO, luego comprará.

JAVIER

El el «Día del Padre», el obsequio que más se desea por su gran utilidad, por su belleza y porque a todos complace, es precisamente un encendedor a gas. JAVIER le ofrece el más amplio surtido. Encendedores elegantes, funcionales y de prestigio. Destacando el encendedor «ARISTO-GAS», el mas plano del mundo y el más seguro. Será sin duda alguna un maravilloso regalo.

Viste Javier y hallará el regalo que busca, el más bonito y el más práctico.

Admire la colección de cigarreras con música, un obsequio que acredita a quien lo hace y complace a quien lo recibe, y los maravillosos artículos de piel de la mejor calidad.

JAVIER es el comercio que marca la moda. JAVIER, calidad y precio, gusto y utilidad, tiene el regalo que busca. Lo que usted precisamente desea, y más barato de lo que piensa.

ELECTROGAR

La firma ELECTROGAR, dispone para Vd., caballero, de la afeitadora que pueda aspirar: PHILIPS, REMINGTON, SCHICK, KOBLER, DUAL, BRAUN, CALOR, SUNBEAN, todas, con garantía de repuestos. Es un establecimiento para satisfacer el mejor gusto de su necesidad o regalo. Nuestras ventas están siempre amparadas por una garantía en el servicio de sus técnicos de taller.

Además de los artículos de regalo y usos domésticos, es una de las primeras firmas especializadas en la venta de discos y tocadiscos.

PAÑERIAS CEBRIAN

Si usted desea hacer un regalo de calidad, de auténtica calidad en el día del Padre, visite Pañerías CEBRIAN. Vd. sabe que en PAÑERIAS CEBRIAN, encontrará los mejores artículos, de garantía total a precios asombrosos. Unos precios que sólo PAÑERIAS CEBRIAN puede ofrecerle, dado el enorme volumen de sus compras y el gran favor que disfruta entre el público comprador.

PAÑERIAS CEBRIAN, sólo le brinda artículos de absoluta garantía. De garantía total, dentro de las más recientes novedades.

En PAÑERIAS CEBRIAN, hallará precisamente lo que desea. Exactamente lo que buscaba y con el mayor surtido que puede imaginarse. Si en PAÑERIAS CEBRIAN, no encuentra lo que desea, no se moleste en buscarlo. Es que no se fabrica.

PAÑERIAS CEBRIAN, le ofrece la más moderna instalación. El comercio más surtido y más moderno, con el más gigantesco surtido de confecciones. (Gabardinas, chaquetas, trajes, paños para caballero, camisas, etc.) y siempre con la garantía de un establecimiento, como PAÑERIAS CEBRIAN. Pañería Cebrián significan ante todo seriedad y calidad en sus géneros.

Visite Vd. las modernísimas instalaciones de PAÑERIAS CEBRIAN; allí está precisamente el artículo, de calidad y garantía, que desea.

DEPORTES LIN

Comprando en DEPORTES LIN tiene usted premio, porque el premio que ofrece DEPORTES LIN a sus muchos clientes es la calidad. La total y absoluta garantía de sus artículos. Es, no lo dude, un premio seguro.

DEPORTES LIN, contribuirá a hacer más confortable su hogar, porque sus artículos son exclusivamente para el hogar. Pasados los fríos, piense en el maravilloso regalo que es un frigorífico. Visite DEPORTES LIN, y hallará precisamente el modelo que usted necesita, de la marca más prestigiosa y fíjese bien, a un precio auténticamente sin competencia.

DEPORTES LIN, vende más barato, porque vende más. Vea el inmenso surtido de marcas de absoluta garantía que DEPORTES LIN le ofrece en estufas, calentadores, frigoríficos, cocinas eléctricas y de butano. En la calidad está el precio que DEPORTES LIN ofrece a sus muchos clientes. Usted, señora, visítenos. Vea precios y fíjese en las calidades. Luego volverá.

Y si desea adquirir un cochecito para su niño, antes de decidirse vea modelos, compare precios, verifique calidades y al final comprará en DEPORTES LIN, porque allí precisamente está el coche que Vd. busca para su bebé.

DEPORTES LIN, es su comercio. No lo dude.

M A C I

Si lo que usted necesita es un reloj, pero un auténtico reloj de total y absoluta garantía, no vacile. No lo piense más. Lo que precisa es un reloj ETERNA MATIC.

MA-CI, la joyería de absoluta garantía, en la calle Mayor 36, le ofrece este campeón de los relojes. Una maravilla de la técnica suiza. El reloj con cuerda automática y el único con rodamiento a bolas.

ETERNA MATIC es un reloj que se vende en todo el mundo por su extraordinaria calidad, por su técnica única.

También Joyería MA-CI tiene para usted el más exacto de los relojes. El reloj EXACTUS, de fama mundial. Joyería MA-CI, por derribo del edificio que actualmente ocupa, se trasladará provisionalmente al antiguo comercio de DURAN (acera de enfrente) para próximamente ofrecer a sus muchos clientes sus nuevas y maravillosas instalaciones.

PERFUMERIA CLARYSOL

Perfumería CLARYSOL, además de sus acreditadas exclusivas en alta Cosmética y un extenso surtido en los perfumes internacionales de mayor prestigio, le ofrece una extraordinaria colección de estuches, carteras, pitilleras, objetos repujados de escritorio, juegos, neceseres, etc., para que la señora, además de realzar su belleza, pueda encontrar un bonito regalo para su esposo, padre, Pepe o Pepita.

Su esposo le agradecerá el obsequio de una máquina de afeitar, la famosa SCHICK americana, exclusiva de Perfumería CLARYSOL, que complacerá el gusto más refinado.

San José, día del Padre, obséquiele con un regalo garantía de Perfumería CLARYSOL.

OPTICA RAMOS

Recuerde que unas gafas científicamente diseñadas, contribuyen a conservar la vista para toda la vida.

OPTICA RAMOS, el más moderno establecimiento en su ramo, le ofrece las gafas que necesita, con la mayor garantía técnica.

Sus gafas deben llevar los cristales científicamente mejores, (Zeiss, Behoits o Berthiot), y han de estar diseñadas dentro de las líneas modernas, prácticas y cómodas.

OPTICA RAMOS, al servicio del cliente, tiene precisamente las gafas que usted necesita. Cuide su vista, no demore, si lo necesita, adquirir unas gafas, pero hágalo en OPTICA RAMOS, de la Plaza Mayor, donde hallará el más extenso surtido de los más modernos modelos.

Recuerde: Dos ojos para toda la vida. OPTICA RAMOS le ayudará a conservarlos.

HISPANO OLIVETTI

Asegure indefinidamente el recuerdo de su regalo. Haga un regalo que prestigie a quien lo hace y sea un recuerdo inolvidable para la persona que lo recibe.

GUTIERREZ, en la calle Mayor 119, concesionario exclusivo de las maravillosas máquinas de escribir HISPANO OLIVETI(tiene el regalo que desea. La máquina «Pluma 22». La máquina a la que la técnica italiana ha convertido en una maravilla. Una compañera ideal para sus vacaciones y una utilidad durante todo el año.

«PLUMA 22», una joya fabricada por HISPANO OLIVETTI, será el regalo más apreciado para el «Dia del Padre», porque la máquina de escribir «PLUMA 22» prestigiará su despacho. Es segura, cómoda, ligera, eterna. Una joya convertida en máquina de escribir.

Para su despacho lo mejor será siempre una máquina de escribir «Lexicon 80». Ligera y robusta. Auténticamente perfecta. DANIEL GUTIERREZ, concesionario exclusivo de HISPANO OLIVETTI le ofrece máquinas de sumar y calcular, en los más variados modelos y con el prestigio de HISPANO OLIVETTI, multicopistas, etc. Modernice su oficina. Será el dinero más rentable y mas seguro. Visite GUTIERREZ, calle Mayor, 119.

Joyería
MA-CI

Una joya eterna:
Reloj Eterna-Matic

Mayor 36 - Tlf. 2359 PALENCIA

Perfumería
Clarysol

INMENSO SURTIDO
EN ARTICULOS
DE REGALO

Mayor, 14 - Teléfono 2641 - PALENCIA

Optica
RAMOS

Plaza Mayor - Teléfono, 2493 PALENCIA

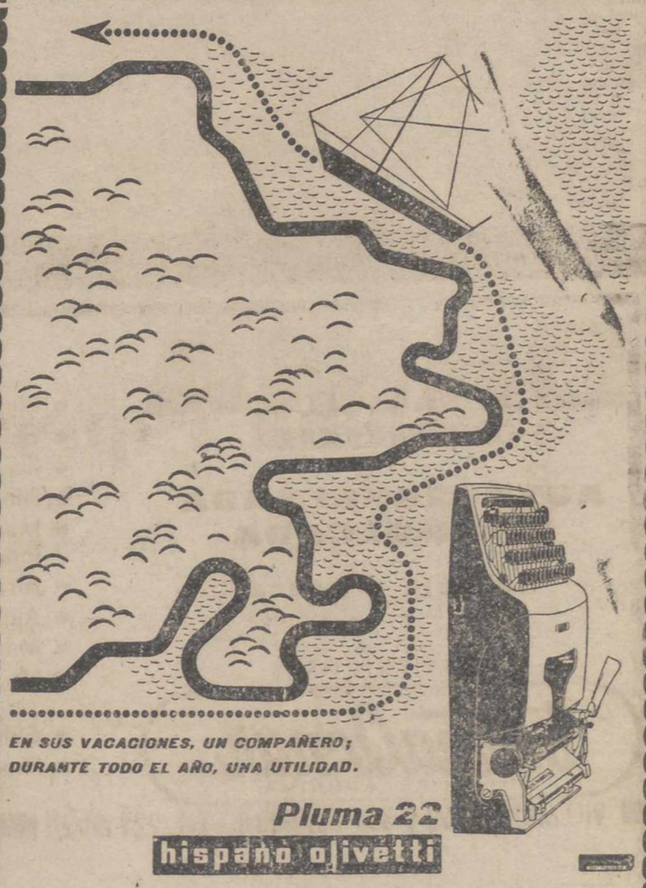

EN SUS VACACIONES, UN COMPAÑERO;
DURANTE TODO EL AÑO, UNA UTILIDAD.

Pluma 22
hispano olivetti

Concesonario exclusivo: Gutierrez
Mayor, 119
Tel. 1804
PALENCIA

electrogar, S.L.

Mayor, 44 -- PALENCIA

Distribuidor PHILIPS

DEPORTES LIN S.L.

PALENCIA
DON SANCHO, 11 - TELEFONO 2152

M.C.D.2022

NOTICIAS DE ULTIMA HORA

Conversaciones comerciales entre España y Méjico

Tendrán lugar en SEVILLA

Sevilla, 17.—El presidente de la Cámara de Comercio y del Comité Ejecutivo de la Feria Iberoamericana de Muestras, señor González Reina, ha afirmado que durante los días 17 y 18 del próximo mes de abril tendrán lugar en Sevilla, con motivo del Certamen Iberoamericano, conversaciones comerciales entre hombres de negocios de Méjico y de España, de las cuales se esperan frutos muy importantes en beneficio de la economía de los dos países.

Manifestó también el señor González Reina que la Feria comenzará el 10 de abril y permanecerá abierta hasta el 30 del mismo mes. Este año se cuenta con un espacio mayor, pero aún así no se dispone del suficiente para satisfacer la demanda de los expositores, que en esta ocasión sobrepasan en bastante el número de los del año anterior. Debido a esto, se gestiona la solución del problema de esta falta de terrenos con la adquisición de unos sotos en el barrio de los Remedios a orillas del Guadalquivir, con una extensión de ochenta mil metros cuadrados, lo que permitirá contar con instalaciones fijas, amplitud suficiente y las naturales ventajas que supone la posesión de un adecuado recinto, en el que podrán ser realizadas, además, ferias de carácter monográfico.

En este aspecto, se refirió a la Feria de la maquinaria agrícola, que se celebrará en septiembre.

Este año, el día de las Américas, que se celebra el 12 de abril, será presidido por el ministro de Comercio. Han sido invitadas entre otras personalidades, los embajadores de todos los países iberoamericanos en Madrid y el director del Instituto de Cultura Hispánica.

La pujanza de la participación iberoamericana tendrá en esta ocasión un especial relieve por la presencia de Méjico, que instalará un pabellón de más de 500 metros cuadrados, así como el Brasil, que expondrá sus productos en un pabellón especial.

Por último, dijo que este año el Certamen tendrá como singular aliciente una exposición dedicada a los 25 años de paz española.—Cifra.

Regalan a un gitano el traje de Primera Comunión

Los parroquianos de una barbería de Murcia

Murcia, 17. — Los parroquianos de la barbería «Alcázar», de esta capital, han regalado el traje de primera comunión al aprendiz de dicha barbería, el gitano Joaquín Utrera Fernández.

Joaquín saldrá vestido, el domingo, desde la misma barbería, e irá en taxi hasta la iglesia. El taxista no cobrará el servicio. Le acompañarán el maestro de la barbería y los oficiales.

En la iglesia será esperado por su madre, a quien le han regalado traje nuevo y zapatos. Además, unas señoras, le han abonado los seis meses que debía de alquiler. Por otra parte, en la barbería se ha hecho una suscripción en favor de Joaquín, que alcanza las tres mil pesetas.

Cuando llegó a la barbería, Joaquín no sabía leer ni rezar. El maestro, don Tomás Alcázar, le deja horas con el fin de que vaya a la escuela y los oficiales le repasan las lecciones.

El sacerdote don Ginés Monreal dirá una misa para Joaquín y pronunciará una plática el domingo próximo en la iglesia de San Andrés.

Por último, los camareros del Hogar del Productor, donde será servida la chocolatada, han renunciado a percibir sus sueldos, y el propietario del restaurante del Hogar, don Francisco Máiquez, solo cobrará la mitad del gasto que se produzca.—Cifra.

Solís ante los periodistas

En su diálogo disertó sobre "Panorámica del Congreso Sindical"

Madrid, 16.—El ministro secretario general del Movimiento ,don José Solís Ruiz, ha dado esta noche una charla en el Club Internacional de Prensa a los corresponsales extranjeros y a los periodistas españoles, sobre el tema «Panorámica del III Congreso Sindical». Le acompañaba el secretario general de la Organización Nacional de Sindicatos, señor Lamata. Mejía y otras jerarquías sindicales; el director general de Prensa, señor Jiménez Quiles, y el subdirector señor Molina Plata.

El señor Solís fue saludado por el presidente del Club, señor Tichman y seguidamente agradeció las palabras de éste y dijo que prefería entablar un diálogo con los representantes de la Prensa, porque si era su norma en los Sindicatos, no podía suceder menos con los órganos de opinión. Aludió a los temas internos de perfeccionamiento de la Organización Sindical y a otros administrativos y de Gobierno que fueron la base de las discusiones en el Congreso y en seguida los periodistas extranjeros le formularon diversas preguntas. El señor Solís contestó que los problemas del mundo subsisten por la falta de diálogo, porque por muy graves que sean las cuestiones que se plantean, cuando sobre ellas se entabla una conversación, se resuelve todo.

En respuesta a una pregunta, dijo que la ponencia referente al desarrollo sindical había tenido muchas enmiendas, y prevaleció la que sostenía la defensa de la unidad y el entendimiento. En su discusión intervinieron viejos cenetistas y ugetistas, y todos convinieron en que era indispensable para el desarrollo de los Sindicatos, el más perfecto entendimiento entre empresas y trabajadores. Al referirse al Mercado Común, y también contestando a otro informador, dijo que nosotros no tenemos ninguna responsabilidad en el hecho de que el mundo esté dividido. Los intereses que se ventilan en el Mercado Común no tienen carácter político, afectan principalmente a aquellos que producen la división.

Habló después de la presencia de los observadores extranjeros en el curso de las deliberaciones del Congreso, y dijo que no significaba cambio alguno en la política sindical o en otros aspectos de la política del país. Esos observadores extranjeros —laboristas, miembros de Organizaciones sindicales de Bélgica, Holanda, Suiza— mostraron interés por conocer nuestra Organización Sindical y vinieron en un total de 60; muchos de ellos intervinieron en los debates, y nosotros esperamos la oportunidad de poder conocer otras Organizaciones extranjeras. Su presencia aquí nos ha producido satisfacción.

También el señor Solís contestó a otras preguntas acerca de por qué hubo mucho interés en el curso del Congreso en que los obreros tomaran parte en los beneficios de las empresas. Dijo que lo que allí se defendió fue que dentro de los fines sociales, aquellas empresas que estuvieran en situación adecuada podrían hacer partícipes de sus beneficios a los productores, para lo cual contarían con la ayuda del Estado. Todo ello en momento oportuno.

También justificó el deseo expuesto en el Congreso de la modificación de la estructura de las empresas. Dijo que el trabajador está desalentado, y hay que procurar que, dentro de la empresa se sienta implicado en su mejor desarrollo, y por su parte las empresas deben prestar atención a sus trabajadores para que haya una perfecta conexión y entendimiento entre ambos. No puede chocar que el Congreso actuara en este sentido porque, además, es la doctrina de la Iglesia.

Acerca de los salarios de los obreros, dijo que unos los estiman cortos, otros suficientes y otros largos, pero que todo responde a la situación de nuestra economía y es propósito de la Organización Sindical que periódicamente sean revisados los salarios. En modo alguno, se dijo, como algún periodista ha afirmado, que cada seis meses sean objeto de modificación. Es evidente que hay diferencias con los salarios del exterior, pero es que nosotros no hemos tenido las ayudas del Plan Marshall. De todas formas, nos vamos acercando a ellos en el logro de unas mejores retribuciones.

Luego expresó el criterio de la Organización sobre el deseo de mantener las pequeñas, medianas empresas, siempre que deban subsistir, y en todo caso, asociando unas a otras, en Francia, Suiza y Holanda, subsisten muchas empresas de esta naturaleza.

El señor Solís, que contestó a otras diversas preguntas, dijo que no hay ningún estudio profundo sobre la creación del Banco Sindical, y reiteró que la unidad y la participación en la responsabilidad política son las dos grandes conquistas del sindicalismo español.—Cifra.

Otto de Hausburgo dispuesto a comprometerse a no entrar en Austria

Siempre que el Gobierno estudie una solución definitiva a su problema

Viena, 17.—El archiduque Otto de Hausburgo-Lorraine, está dispuesto a comprometerse a no entrar en Austria en un futuro próximo, siempre que el Gobierno austríaco acepte el buscar una solución definitiva a su problema de acuerdo con la ley y la Constitución, según ha declarado ayer Ludwig Draxler, abogado vienés que representa los intereses del archiduque, quien, según el abogado, ni siquiera ha solicitado «por el momento pasaporte austríaco».

El problema en torno a Otto de Hausburgo, constituye prácticamente el último obstáculo que se opone a la formación de un Gobierno austríaco de coalición socialista-populista.—Efe.

De Gaulle saludó a los mejicanos con un discurso en Castellano

(Viene de primera página)

talecería la coexistencia pacífica y la labor por ultimar la paz».

El general De Gaulle contestó a las palabras del primer mandatario mejicano, aludiendo a las muchas afinidades existentes entre Méjico y Francia.

En nombre del pueblo y el Gobierno mejicanos, el presidente mejicano, cuando hizo anteriormente uso de la palabra, le dijo también:

«Nosotros consideramos vuestra presencia como el momento más importante y más satisfactorio de las relaciones franco-mejicanas».

López Mateos subrayó, además, la similitud de los ideales franceses y mejicanos en materia internacional.

Se refirió luego el primer magistrado mejicano, a los nuevos sistemas económicos que, «al mismo tiempo que vivifican la reciprocidad franco-mejicana, pueden permitir que iberoamérica obtenga ventajas de la «participación europea».

Finalmente, López Mateos hizo una revisión histórica.—Efe.

Vista de la causa contra el que descuartizó a un hombre en Hospitalet

Procesado y víctima se dedicaban al contrabando de tabaco

Barcelona, 17.—En la sección quinta de la Audiencia Provincial y ante el Tribunal formado por los magistrados señores Marcos Montón, presidente, Berruy y Montfort, se vio el juicio oral contra Rafael Enamorado de Paz, considerado como autor de la muerte y descuartizamiento del cadáver de Federico Cortés González. Según las conclusiones del fiscal, el procesado se dedicaba al ilícito negocio de contrabando de tabaco y tenía relaciones con la víctima, con la cual había hecho pingües negocios.

El día 21 de septiembre de 1962, el procesado avisó a la víctima que se personara en su casa, calle de París, 33, de Hospitalet, para hablarle de un negocio muy importante, pero que fuera portador de 100.000 pesetas que en unión de otras tantas que él aportaría, procederían al negocio.

El compañero Cortés fue al lugar indicado y de él nada más se supo hasta que la Policía averiguó lo sucedido y fue que el procesado al llegar a su casa el compañero de negocio le enseñó cien mil pesetas para demostrarle confianza y al cerciorarse de que también era portador el Cortés de igual cantidad, lo mató a golpes con un objeto contundente, lo destrozó, descuartizando su cuerpo y parte de él lo puso en una cesta de mimbre que arrojó al río Llobregat que por aquellos momentos venía completo por las riadas.

El procesado ante la policía se declaró autor del hecho y reconociendo parte de los miembros de la víctima, que aparecieron en alcantarillas de Sans, pero al ser puesto a disposición del Juzgado de Marina negó las declaraciones primeras, manteniéndose en la negativa al inhibirse la jurisdicción de Marina a la ordinaria. Pide el fiscal en sus conclusiones la pena de 30 años de reclusión mayor y la indemnización de 250.000 pesetas y además 2 penas de 5 meses de arresto y multa de 5.000 pesetas por uso de nombre supuesto y uso de carnet de identidad a nombre falso. La acusación privada eleva a 350.000 la indemnización y está conforme con la petición fiscal.

La defensa alega en sus conclusiones provisionales que el procesado no es autor del hecho que se le imputa, pidiendo la absolución y solamente una pena de tres meses y dos mil pesetas de multa por uso de nombre supuesto.

La vista de este proceso despertó gran curiosidad entre el público que llenó la amplia sala de la sección quinta. El procesado en su declaración explicó que cuenta 62 años de edad, que es andaluz, chofer de oficio, que se dedicó después de la guerra a la compra y venta de automóviles usados, después intervino en contrabando de tabaco, siendo sancionado tres veces por la Delegación de Hacienda, motivo por el cual tenía un documento de identidad a nombre falso para evitar el ser conocido y reincidente en defraudación y contrabando. Refiriéndose al hecho de autos, dijo que fue llamado por el muerto para un negocio de contrabando. Que se presentaron en su domicilio el Cortés y tres personas más, que le pidieron 200.000 pesetas para un negocio de contrabando, que luego resultó ser de cocaína, por lo que él no quiso saber nada. Entonces los desconocidos agredieron al Cortés, machacándole la cabeza y se llevaron su cuerpo, mientras él también fue agredido, quedó sin sentido y al volver en sí se encontró amordazado y atado en la cama de su habitación, ignorando totalmente todo lo que había ocurrido.

Hay muchos modos de servir eficazmente a la Patria. Uno de los mejores es el de procurar en la medida correspondiente a cada uno, que no haya adultos iletrados y que se eleve y actualice la cultura de nuestros adultos.

APRENDA A CONDUCIR en
AUTO-ESCUELA
MARCOS
Conocemos nuestra gran responsabilidad:
Por ello, trabajamos sin descanso
Tenemos fe en nuestro trabajo:
Por ello no cobramos anticipos
Propietario: Porfirio Marcos Alonso
(Ex-director de Auto-Escuela Fraga)
Avda. Modesto Lafuente, 17 PALENCIA

POZA • PUBLICIDAD KELKO

DISTRIBUIDORES EN PALENCIA
ILDEFONSO VEGA - Mayor, 6 - Teléfono 14-84
LA ESFERA - Mayor, 183 - Teléfono 16-23

¡Mire esta COSECHADORA!
Técnicamente la más moderna

DANIA
DRONNINGBORG
AUTOPROPULSADA Y REMOLCADA
Robusta y ligera

- Motor diesel Perkins.
- Selector de velocidades.
- Inversor de marchas.
- Blocaje de diferencial
- Mandos hidráulicos e independientes del corte.
- Atrapador de piedras.
- Ajuste fácil del cóncavo
- Máxima estabilidad.
- Máxima limpieza y sin pérdida de grano.
- Cilindro de 1,20 m. de longitud.
- Diámetro del cilindro 432 mm.

DISTRIBUIDORES:
tremaAmur
SOCIEDAD ANÓNIMA
VILLANUEVA, 30 y 36 - MADRID-1 - Tel. 225 44 27
Concesionario: D. Luis Botas López
Av. del General Franco, 19 - VALLADOLID

M.C.D.2022

Delegación Provincial del Ministerio de Información y Turismo

En esta Delegación Provincial, Mayor, 11, tercero, están a disposición del público que pueda interesarle las bases de los concursos siguientes:

Primero. — Premio periodístico Cámara de Comercio, Industria y Navegación de Pontevedra, 1964. Se concederá un premio de 25.000 pesetas que será otorgado a la mejor serie de tres artículos que se publiquen en un Diario o Revista, tanto nacional como extranjeros.

Segundo.—Premio anual de literatura «Ciudad de Sevilla». El plazo de admisión será desde el primero al 31 de julio.

Palencia, 16 de marzo de 1964.

El Delegado Provincial

UN NUEVO SERVICIO DEL BANCO CASTELLANO

CHEQUES DE VIAJE

Con ellos puede viajar por toda España sin riesgo de extravio y con tranquilidad

BANCO CASTELLANO

PALENCIA

Aprob. B.º E.ª N.º 6035

Dietario

Miércoles 18 de Marzo de 1964

SANTORAL. — Cirilo de Jerusalén, dv.; Frigidiano, Anselmo, Alejandro, Narciso, obs.; Félix, dc.; Trófino, Eucarpio, mrs.; Salvador de Horta, confesor.

(Misa: del Miércoles de Pasión. Color: Morado. III cl. Comm. de San Cirilo).

Mañana I. P. Apostólica e I. P. para Celadores del A. de la O.

Sale el sol a las 6,22 horas y se pone a las 18,25 horas. Sale la luna a las 9,11 horas y se pone a las 23,40 horas. Cuarto creciente el 20.

REFRAN.—Ramos mojados, carros cargados.

EL TIEMPO EN PALENCIA

Barómetro: A las 18 de ayer, 700'1. A las 8 de hoy, 697'4 — Temperaturas: Máxima de ayer, 12'2. Mínima de hoy, 4'0 — Dirección del viento: A las 18 de ayer, S. W. A las 8 de hoy, calma. — Humedad relativa media, 68 por 100.

EFEMERIDES.—1221: El Papa recibe bajo su protección y la de San Pedro, a los estudiantes y profesores de la Universidad de Palencia.—1455: Muere el pintor Fra Angélico.—1842: Nace el poeta Mallarmé.—1844: Nace el compositor Rimsky Korsakov. 1871: Revolución de la «Comune».—, de París.—1890: Caída de Bismarck.—1907: Muere el químico Berthelot.—1936: Muere Venizelos.

La vida en la Región

Logroño consigue un Centro Hortofrutícola

Se colocará la imagen del Salvador en la Catedral de León

AVILA

CLAUSURA DE UN CICLO DE EXTENSION CULTURAL EN NAVALUENGA. — Ha finalizado en Navaluenga el ciclo de conferencias de Extensión Cultural, que han venido desarrollándose en dicha localidad, desde el mes de octubre pasado.

Al acto asistió el Obispo de Avila, doctor don Santos Moro Briz.

BURGOS

BLOQUE DE VIVIENDAS Y CINE.—En la zona de Los Vadillos, de esta capital, y sobre un solar de 15.000 metros cuadrados, va a construirse un bloque de quinientas viviendas y un cine, de cuyo proyecto es autor el arquitecto don José Antonio Olano.

LEON

CLAUSURA DEL CURSILLO PEDAGOGICO.—En la Escuela del Magisterio ha tenido lugar la clausura del Cursillo Pedagógico, que ha venido desarrollándose en dicho centro.

La conferencia de clausura corrió a cargo del abogado y maestro nacional don Eduardo Curieses Valdés, quien disertó sobre "La Estadística aplicada a la Educación".

COLOCACION DE LA IMAGEN DEL SALVADOR EN LA CATEDRAL.—Uno de estos días, cuando el tiempo lo permita, va a ser colocada en la fachada sur de la Catedral, la imagen del Salvador.

Esta imagen ha sido realizada por el escultor don Andrés Seoane. Está hecha en piedra blanca de Boñar. Tiene una altura de 1,30 metros y pesa unos 300 kilos. La estatua será colocada en lo alto de la fachada, sobre la ménsula, detrás de la celosía del hastial. Junto a la estatua irán también la Cruz de los Angeles y la Cruz de la Victoria.

LOGROÑO

LA CIUDAD CONTARA CON UN CENTRO HORTOFRUTICOLA. — El ministro de Agricultura, don Cirilo Cánovas, ha telefoneado al gobernador civil de Logroño, don Víctor Fragoso del Toro, para comunicarle que, ante la convincente argumentación que en su despacho del Ministerio le había expuesto en su reciente visita, en la que le acompañaron autoridades, representaciones e ingenieros de La Rioja, hizo suya la petición de que se instalara en Logroño un Centro Hortofrutícola y lo planteó en el último Consejo de Ministros, haciendo ver a sus compañeros la conveniencia de elevar a nueve los centros iniciales, toda vez que los ocho primeros estaban ya distribuídos y consideraba a la provincia de Logroño merecedora de contar con esta gran mejora que el Estado otorga a zonas donde se producen frutos y hortalizas de evidente calidad y abundancia. La petición del ministro ha sido aprobada por el Consejo de Ministros y próximamente Logroño contará con este Centro Hortofrutícola.

SANTANDER

CREACION EN LAREDO DE LA PRIMERA AGRUPACION PROFESIONAL SINDICAL DE CONSERVAS Y SALAZONES DE LA PROVINCIA. — El delegado sindical comarcal, don Eduardo Foces Rubio, ha manifestado a la Prensa que se ha conseguido la creación en Laredo de la primera Agrupación Sindical de Conservas y Salazones de Pescados de la provincia, de gran importancia social para los trabajadores correspondientes.

VALLADOLID

NUEVOS AUTOBUSES URBANOS. —En el paseo central del Campo Grande fueron presentados los nuevos diez autobuses, que prestarán servicio urbano en la ciudad.

LETRAS DE LUTO

Confortado con los Auxilios Espirituales, ha fallecido en Madrid, don Toribio Mayo Lobato, de natural sencillo y caballeroso, se granjeó generales aprecios de cuantos supieron de su hombría de bien.

Expresamos nuestro pésame a sus apenados familiares y Comunidad de PP. Franciscanos Menores Conventuales, de esta capital, por esta sensible pérdida.

A la avanzada edad de 99 años, ha fallecido en Palencia, don Mariano Lerones Gonzalo, tras recibir los Santos Sacramentos. Adornaban al finado excelentes condiciones personales, habiéndose distinguido en vida por su laboriosidad, afable trato y caballerosos actos, que le hicieron merecer generales aprecios.

Expresamos nuestro pésame a sus desconsolados hijos Lucidia, Julio, Rufina, Maura, Próculo, Agrícola, Berta y Leonor Lerones Aparicio; hijos políticos, nietos, bisnietos, sobrinos y demás familia.

—Cristianamente, como había vivido, ha entregado su alma a Dios en Población de Campos, doña Emilia Pérez Revilla, viuda de Fortunato Revuelta. Su muerte ha sido muy sentida, pues la finada gozaba de muchos respetos y afectos, a los que se hizo acreedora por su natural sencillo y bondadoso y por sus piadosos sentimientos.

Testimoniamos nuestra condolencia a su apenado hijo Santiago Revuelta; nieto, bisnietos, hermana política, primos, sobrinos y otros parientes.

¡¡TROZOS para plancha y suelo!!

TODO LANA

DAVID RODRIGUEZ, S. A.

(FABRICA)

BOLSA Y FINANZAS

Cotizaciones de los mercados de valores e impresiones de la jornada facilitadas por el BANCO DE BILBAO y la AGENCIA CIFRA correspondiente al día 17 de marzo de 1964

BOLSA DE MADRID

Madrid, 17.—Comenzó la semana bursátil con una sesión poco activa para martes y notoria la pesadez, en el curso de las operaciones. El índice general de la cotización fue de 101,05.

El tono de las cotizaciones se tradujo en escasa diferencia en uno y otro sentido. Nota destacada fue la apertura de la ampliación de capital del Banco Popular Español, cuyos cupones salieron por encima del valor teórico calculado.

Situación al cierre: Ambiente mejor dispuesto que durante la sesión. De un total de 119 valores cotizados, 36 suben, 35 bajan y 48 repiten cambios.—Cifra.

BANCOS: Exterior, 632.—Central, 1.016.—Banesto, 1.178.—Hispano, 971. —Rural, 273.—Popular, 725.

ELECTRICAS: H. Española, 381.—Nansa, 146.—Sil, 281.—Sevillana, 219. —Madrileña, 247,5.—FECSA, 307. — Fenosa, 282.—Leonesas, 184.—Chorro, 195,5.—R. Zaragoza, 181.

SIDEROMETALURGICAS: Auxiliar FF. CC., 146.—Material y Construcciones, 105. — Seat, 259. — Fasa, 625.—Santa Bárbara, 77.—Altos Hornos, 108,5.—Santa Ana, 99,75.

MINERAS: Duro-Felguera, 92,25.—Rif, 395.—Guindos, 66.—Ponferrada, 535.

QUIMICAS: Industrias Aragonesas, 172.—Explosivos, 226,5. — Petróleos, 505.—Hidro-Nitro, 123.—P. Reunidas, 168.

CONS. E INMOBILIARIAS: Dragados y Construcciones, 336.—Urbanizadora Metropolitana, 905.—Inmobiliaria Metropolitana, 188,5.—Urbis, 88,5.—Hidrocivil, 77.—Encinar de los Reyes, 45.

ALIMENTACION: Ebro, 498. — El Aguila, 605.—G. Azucarera, 158,75.

TEXTILES: Fefasa, 104.—Sniace, 324.

VARIAS: Campsa, 172.—Construcción Naval, preferentes, 84.—Tabacalera, 216.—Telefónicas, 176.—Marconi, 119.—Transmediterránea, 161. — Metro Madrid, 206.

DERECHOS: Banco Popular, 310.

BOLSA DE BILBAO

Bilbao, 17. — En la apertura de la semana bursátil no se ha observado enderezamiento de la tónica de flojedad de sesiones anteriores.

Hasta el corro bancario, tan firme últimamente, ha reflejado pérdidas de cierta consideración, como son los 15 enteros del Banesto. En los demás corros ha dominado la pesadez y el debilitamiento de los cambios, excepción hecha de la mejora de 20 enteros en Minas del Rif, otros 20 en Sierra Menera y 11 en Sniace.

Cierre flojísimo.—Cifra.

BANCOS: Banco de Bilbao, 992.—Banco de Vizcaya, 990.

NAVEGACION: General de Navegación, 570.—Naviera Aznar, 120.

QUIMICAS: Papelera Española, 330.—Sefanitro, 236.—Unquinesa, 152. —Resinera, 171.—Nicas, 110.

VARIAS: Vascongados, 99,5.—Sierra Menera, ordinarias, 160.—Cementos Lemona, 570.—Campsa, 172,5.

SIDEROMETALURGICAS: Altos Hornos, 109.—B. Wilcox, 194.—Basconia, 172.—Euskalduna, 119.—Cerrajera de Mondragón, 235.—Santa Bárbara, 78.

ELECTRICAS: Iberduero, ordinarias, 375.—Viesgo, 233.—R. Zaragoza, 181,5.

BOLSA DE BARCELONA

Petróleos, 505.—Explosivos, 232. — Cros, 305. — La Maquinista, 89. — Aguas Barna, 284. — Motor Ibérica, 439.—Carburos Metálicos, 510. — Tabacos Filipinas, 475.—Sansón, 244. — Asland, 395.—I. Agrícolas, 445.

BANCO DE BILBAO

Banca. — Operaciones de Bolsa. — Pago de negociables de trigo

Mayor Pral., 79. — PALENCIA

BANCO DE SANTANDER
Fundado en 1857
Caja de Ahorros
Mayor Pral., 21 PALENCIA
Banca - Cambio - Bolsa

BANCO CASTELLANO
Fundado en 1900
Toda clase de operaciones de Banca - Pagos S. N. Trigo
Don Sancho, 3 Telfs. 2086 y 2739

¡¡MANTAS ENTRETIEMPO-VERANO!!

LANA TODA, TODA LANA

300 PESETAS - Grandísima

EXIJA EL ESCUDO DE GARANTIA

DAVID RODRIGUEZ, S.A. (FABRICA)

anuncios por palabras

Alquileres

ARRIENDO dos pisos en la calle Mayor, tercera y cuarta planta. Informes, Mayor, 17, primero.

ARRIENDO alfalfas. Tres Pasos. Mayor, 14, primero. Barón.

ARRIENDO alfalfa temporada, granja Diéguez. Pan y Guindas. Tomás Merino.

Automóviles

ALQUILER sin chófer Seat 600. Seat 1.400 C. Ultimos modelos. Autos Espino. Avenida Cuba, 2. Teléfonos 1764-8631.

AGENCIA España. Academia conductores, enseña mejor, aprueba antes. Don Sancho, 16. Teléfono 2258.

AUTO Escuela Carmelo le enseñará a conducir pronto y bien. (Junto al Banco Santander).

VENDO Seat 1.400 gasoil, furgoneta 400 gasolina, furgoneta 600, 3.500 kilómetros, moto Lube NSU nueva, de ocasión, turismo 7 HP, automóvil americano moderno. Gestoría Aneas. Mayor, 73 y señor Iglesias, frente Colegio Ferroviarios.

Compras

COMPRAMOS toda clase de lanas y cambiamos por colchones Flex. Muebles Crespo.

Fincas

RUSTICA, 45 Ha. regadío pie, a 8 kilómetros Palencia, bien comunicada, buena calidad terreno, 3.500.000, oportunidad. Aguado-Fincas. V. Calderón, 9. Palencia.

VENDO casa. Valentín Calderón, llave en mano. Tratar, General Mola, 44. Palencia.

VENDO casa dos plantas, una libre, inmejorable estado. Segundo Barrio. Tratar, Gregorio García. Colegio Angelinas (Casa Capellán).

VENDO casa en el Cristo, llave mano. Informes, Barrio Francisco Franco, Pabellón 205, núm. 17.

PISO céntrico, 5 habitaciones, calefacción, baño, ascensor, cuidadísimo en todo, 260.000. Aguado-Fincas. V. Calderón, 9. Palencia.

VENDO piso libre. Paseo del Otero. Santa Fe, 2, primero. Razón, Mayor, 40, segundo.

Ganados y aves

VENDO macho 5 años y mula 10. Autillo. José Luis.

VENDO cuarenta ovejas de leche, nueve cancinas y carnero. Amalio. Lantadilla.

VENDO 90 ovejas, 50 emparejadas, resto ortuñas. Villatoquite. Marcos Tejerina.

VENDO 35 ovejas, todas con corderas. Cisneros. Marcelo Fuentes.

VENDO 26 ovejas pariendo. Serapio Mediavilla. Valdeolmillos.

CERDO, vendo, 170 kilos. Cándido. Osornillo.

VENDO un carnero superior, a elegir entre 2. Villalumbroso. F. Salazar.

Maquinaria y Reparaciones

EQUIPOS de riego por aspersión para motor o tractor. Solicite presupuesto sin compromiso para cualquier tipo de instalación. Grupos de riego con motores a gasolina, petróleo o diesel en las mejores marcas. Mangueras, tubería, accesorios. Almacenes maquinaria Ortega y Ortiz de Zárate.

NIVELADORAS, robaderas, arados, gradas de discos y rejas para tractor, rastras, molinos, desgranadoras, tornillería, correas, cojinetes, poleas, básculas, aceites, recambios. Almacenes Pinacho.

NEUMATICOS, correas de ventilador, correas trapezoidales. Navamuel Casado del Alisal, E. Teléfono 1937.

VENDO cosechadora "Masey-Ferguson", 1,80 corte, facilidades de pago. Magaz. Saturnino Fernández.

SEGADORA de hierba "Arieta", seminueva, se vende. Vallespinoso de Aguilar. Abilio Ruiz.

OCASION: cosechadora International arrastre, motor auxiliar, corte 1,80, buen estado, perfecto funcionamiento. Boadilla del Camino. Julio Pérez.

Pérdidas

PERDIDA reloj pulsera caballero Duwar, trayecto Modesto Lafuente, Alfonso X El Sabio. Gratificaré. F. Carro. Modesto Lafuente, 25.

Trabajo

FOTOCOPIAS de documentos, entrega en el acto. Fernando.

SE NECESITA chica para matrimonio solo, preferible conociendo cocina. Informes, Avenida José Antonio, 18, primero, izquierda.

OBRERO agrícola, dándole casa, necesito. Carriedo. Valentín Calderón, 5. Palencia.

TRACTORISTA, necesito, finca "Las Charcas". Tratar, Jorge Manrique, señor Donis.

SEÑORITA: Su abrigo ante velveton, le acortamos, estrechamos, cosemos y cambiamos de color volviéndole. Zapatos de Segarra. Mayor, 6.

CABALLERO: Su tabardo abrigo de piel, le acortamos, estrechamos, cosemos, limpiamos y cambiamos de color. Zapatos de Segarra. Mayor, 6.

SU MALETA, cartera, cualquier objeto de piel, limpiamos y cambiamos de color. Zapatos de Segarra. Mayor, 6.

SE NECESITA chica. Modesto Lafuente, 11, segundo, derecha. Palencia.

CHICA, se necesita. Plaza Mayor, 7.

SIRVIENTA, se necesita. General Mola, 148, primero, izquierda.

SE NECESITA muchacha. Calle Muro, 2, segundo, derecha.

MECANICO bien impuesto motocicletas, mayor edad, necesito. Alisal, 1. Palencia.

SE NECESITA hortelano para cultivo huerta. Facilitando vivienda. Razón, Vda. de Lázaro León. Plaza de Abastos (carnicería). Palencia.

SEÑORITA de 16-18 años, se precisa para auxiliar de caja. Dirigirse, Apartado 102. Palencia.

CONTABLE, preferible con título, joven y con experiencia, precisamos para empresa comercial. Reserva para empleados. Escribid a esta Administración, ref. 25.

ASISTENTA, necesito. Calle Ciudad Universitaria, 12.

SE DESEA chica para Madrid. Informes, viuda de Tejerina. Teléfono 2342.

COCINERO-cocinera, se precisa, zona veraniega, meses julio, agosto. Informes, Torrijos. Teléfono 2690.

ASISTENTA, necesítase. Informará Lencería Miblan. Frente Emisora.

SASTRE, necesita chicas, vistas, volver y aprendiza. Martínez Azcoitia, 3.

SE OFRECE chofer con carnet primera especial, práctico en carretera, soltero, 28 años. Francisco Ramos. Villafrades de Campos (Valladolid).

SE NECESITA buen tractorista, preferible práctico cosechadora, sueldo interesante. Cooperativa. Támara.

Transportes

PORTES furgoneta. Teléfono 3850. Bar Timín.

¡SERVIDORA DOMESTICA! Acude al curso de Formación Profesional que para ti precisamente organiza la Sección Femenina de F. E. T.

Traspasos

TRASPASO local Corea, Plaza Francisco Franco, indicadísimo cualquier pequeño comercio, renta baratísima; urge por marchar fuera. Otro en calle Mayor, sitio magnífico, 375.000. Aguado-Fincas. V. Calderón, 9. Palencia.

TRASPASO bar fonda "El Resbalón", bien acreditada. Saldaña.

Varios

URALITA, placas para tejados, tuberías, presión, Drena y ligera, fibromármol, depósitos, canalones, etc. Uralita. Agencia Oficial de Ventas. Avenida José Antonio, 17. Teléfono 1455. Palencia.

VENDO tractor Gulner, motor Mercedes, 30 caballos, bisurco reversible, remoque de dos ruedas, segadora Ajuria, ruedas de goma, elevadora pequeña Barrio y más aperos de labranza. Jesús Fuente. La Vid de Ojeda.

ALFALFA empacada y grupos riego, dos y tres caballos, se venden muy baratos. Huertas Bajas. Timoteo Martínez.

VENDO máquina aventadora-ensacadora con motor eléctrico, carro varas, aperos y paja. Luis Primo. Magaz.

Vehículos

VENDO remolque medio uso. Félix Losada. San Cebrián de Campos.

VENDO motocarro con 5.000 kilómetros, precio, 6.000 pesetas. Isidoro Vega. Lantadilla.

VENDO remolque basculante, un eje, propio obras. Dueñas. Angel Caballero.

SE VENDE carro nuevo por dejar la labranza en Castrillo de Villavega. María Paz Gómez.

Ventas

DORMITORIOS, comedores, salas de estar, muebles en general. El Trust del Mueble. Detrás del Gobierno Civil.

VENDO alfalfa empacada. Martín Carpintero. Grijota.

VENDO semilla de alfalfa seleccionada. Enrique Lobete. Guzmán El Bueno, 9.

GALERIAS para cortinajes, varios modelos, se venden. Casas del Hogar, 66, bajo, izquierda.

VENDO teja, puertas, ventanas y madera derribo. Calle Colón, 43.

VENDO piano-pianola americano, magnífico. Teléfono 1910.

TUBOS de cementos, fabricación mecánica, prensados y vibrados, calidad inmejorables. «Jala», S. A. Casado del Alisal, 41.

VIGUETAS «Castilla», bovedillas de cemento, ventanales, postecillos cerramiento, soportapostes y toda clase de prefabricados de hormigón. «Jala», S. A. Casado Alisal, 41.

MADERAS construcción y carpintería, precios muy económicos. Hernando. R. Argentina, 7.

MANTAS cama, viaje, campo y ganado, trozos para la cera, todo lana. David Rodríguez. Fábrica.

AGRICULTORES: Dispongo de existencias de lentejas, vezas y guisantes para siembra, mercancías perfectamente seleccionadas. Almacén de Cereales Benigno Martín, en M. Rivera, 5. Tlf. 2718. Palencia.

LENTEJAS especialmente seleccionadas para siembra. Almacén de José Martín García. Alisal, 39. Palencia.

AGRICULTORES: Aún es tiempo de sembrar "cebada Aurora", que dispongo de algunas existencias de origen francés y facilitaría para pagar en septiembre con garantías. Solicítenlo en casa de Benigno Martín. M. Rivera, núm. 5. Tlfno. núm. 2718. Palencia.

PULPA alfalfa. Cereales Royuela. Casado Alisal, 29.

MATERIALES de derribo seminuevos, vendo. Polígono Pan y Guindas, teja, ladrillo, puertas y cierres metálicos y carpintería.

VENDO dos vagones paja trigo. Daniel Ibáñez. Becerril de Campos.

VENTA DE CASA

en esta ciudad, con diez viviendas de más de 130 m/2 cada una, una libre; planta industrial con sótano, también libre. Bonificación 90 %. Contribución Urbana e Impuestos Municipales hasta 1.980. Rendimiento anual 9'38 por ciento. Precio: 2.250.000'00 pesetas. Dirigirse a Máximo Andrés, Lista de Correos. Palencia. Solo se contestará a quien se juzgue verdaderamente interesado

Rogad a Dios en caridad por el alma de la señora

Doña Ildefonsa Revuelta Santos

Viuda de don Amando Ortega

Falleció en Aguilar de Campoo (Palencia) el 17 de Marzo 1964

A los 82 años de edad

Confortada con los Auxilios Espirituales

D. E. P.

Sus apenados hijos Amando, Pablo, Manuel, Jesús, José María, David, Carmen-Jesús, Ilde, María Concepción (Religiosa) y María de los Angeles Ortega Revuelta; hijos políticos Daniela Isasti, Concha Herrera, María de las Mercedes Martín y Maruja Luisses; nietos, sobrinos y demás familia,

Suplican a sus amistades una oración por el eterno descanso de su alma.

La conducción del cadáver tendrá lugar hoy día 18, a las seis de la tarde, al cementerio de Aguilar de Campoo. No se reparten esquelas.

Delegación Provincial de Juventudes

BALONMANO

CAMPEONATO PROVINCIAL JUVENIL

La Delegación Provincial de Juventudes y la Federación Palentina de Balonmano, en mutua colaboración, pone en conocimiento de todas las Entidades deportivas que les pueda interesar, que el próximo día 5, de abril, dará comienzo el campeonato provincial juvenil de balonmano a siete.

La competición se realizará por fórmula de liga a una vuelta, pudiendo participar, todos los jóvenes nacidos en los años 1946, 1947 y 1948.

La inscripción de los equipos y recogida de fichas, pueden realizarla a partir del día de hoy en la Delegación de Juventudes (Rizarzuela, 28), o en la Federación de Balonmano (Delegación Provincial de Sindicatos).

El plazo de presentación de fichas inscripción de los equipos, quedará cerrado el día 1 de abril.

Esta competición tendrá Fase Provincial de Sector y nacional.

Cortefiel, es exclusiva de CASA MARTIN. Abrigos, gabardinas, trincheras, trajes
Mayor, 86. — Teléfono 3296
PALENCIA

LA SEÑORA

Doña Emilia Pérez Revilla

VIUDA DE FORTUNATO REVUELTA

Falleció en Población de Campos el día 16 de Marzo de 1964

a los 89 años de edad

Después de recibir los Santos Sacramentos y la Bendición Apostólica de S. S.

D. E. P.

Su apenado hijo Santiago Revuelta; nietos Fortunato Revuelta y Josefina Méndez Calzadilla; bisnietos Javier, Carlos y Santiago; hermana política Aurelia Ortega; primos, sobrinos y demás familia,

Suplican una oración por el eterno descanso de su alma

M.C.D.2022

Dieciocho hijos: una familia feliz

El matrimonio Merino-Menchao, de Madrid, premio nacional de natalidad

Por María Teresa Dolset

GANAN LOS VARONES: CATORCE CHICOS POR CUATRO HIJAS

- La escala de edades es variada: desde veinticuatro años a los cinco meses
- La afición del padre, los crucigramas, las de los hijos, los deportes, excepto el fútbol
- Disponen de cinco habitaciones y muchas literas

La familia Merino-Menchao en su hogar.—(Foto EUROPA PRESS)

Me abre la puerta un chico de unos diecisiete años, moreno y con los ojos claros. Por el pasillo corren alegremente un grupo de niños pequeños; otros más mayores intentan restablecer la calma y acallar sus gritos, porque el barullo es enorme, mientras que un chico de unos dieciseis años, con un enorme flequillo a lo "Beatles", pero rubio, canta un "twist" acompañándose a la guitarra.

Decididamente no me he equivocado de lugar. No estoy en un colegio a la hora de recreo, sino en casa del matrimonio formado por don Miguel Merino y doña Carmen Menchao, padres de 18 hijos. Este año les han concedido el Premio Nacional de Natalidad.

Visitar a esta numerosa familia resulta un tanto complicado, pues parece que nunca se va a acabar de saludarla. Siempre aparece un grupo nuevo, caras distintas. Chicos de todas las edades que parecen divertirse bastante con el asombro de la visita. Los pequeños parecen casi iguales, ¿serán gemelos?

—No tenemos ni una sola pareja de gemelos, —dice la señora de Merino— en casa no sabemos lo que es eso. Pero tenemos de todos los tamaños y de todas las edades. Hace 25 años que nos casamos y de nuestros 18 hijos, la mayor tiene 24 años y el más pequeño acaba de cumplir cinco meses.

EL PROBLEMA DEL ESPACIO

Don Miguel Merino García tiene 53 años. Alto y muy delgado y con pelo blanco. Es inspector de policía de la Brigada Móvil. Parece un patriarca rodeado de sus hijos. Se le ve feliz con ellos, aunque continuamente les esté diciendo que no se peleen o que no griten tanto. La gente menuda abunda y organiza un jaleo considerable.

—Y eso que ahora no están todos. Ramiro está haciendo el servicio militar y otro de los chicos está en París aprendiendo el francés y Pepe está en el Instituto, porque esta tarde tenía un examen. Estudia Pre-Universitario.

La casa es sencilla, pero muy acogedora. Parece pequeña. ¿Cómo se las arreglará esta familia más que numerosa?

—La falta de espacio —me dice la madre— es nuestro mayor problema. El piso tiene cinco habitaciones. Claro que lo hemos solucionado recurriendo a las literas. En la habitación de al lado duermen siete. La casa por la noche parece un hospital en miniatura. Hay camas por todas partes. Lo peor son los armarios. Nunca tengo suficiente espacio para guardar tanta ropa.

Ahora es el padre el que interviene:

—Tenemos concedido un piso por un premio que ganamos en el año...

Se vuelve a una pequeña que tiene junto a él y le pregunta:

—¿En qué año naciste tú, hijita?

—En el cincuenta y nueve, dice la niña con una sonrisa de orgullo.

—Pues eso, —continúa don Miguel— en ese año nos concedieron una vivienda, pero todavía no nos la han entregado. Ya hemos obtenido cuatro premios provinciales de natalidad. Pero siempre han sido modestitos, los segundos, pero ahora nos hemos llevado el nacional.

Los niños siguen entrando y saliendo. Esta tarde no tenían clase y según dice su madre, en la casa hay un movimiento mayor que el de costumbre. A excepción de Pili, la mayor, que hace dos años que terminó la carrera de Derecho y está preparando oposiciones a Técnico de Administración Civil y los dos pequeños, el resto de la familia está estudiando.

—Por la mañana, once se van al colegio, —dice la madre, que aparenta unos cuarenta años y es rubia— y dos a la Universidad. Javier estudia Electrónica y Miguel Filosofía y Letras.

TODOS AYUDAN

Una niña rubia se sube a la mesa con un periódico en la mano.

—Papá, ¿verdad que esta letra es la A?

—No. Esa es la E. La A es esta otra.

Aunque Mercedes no tiene más que tres años, ya va al colegio y está aprendiendo a leer, aunque por el momento sus progresos no sean muy grandes.

—Como son tantos, —me dice doña Carmen—, los he tenido que dividir: pequeños, medianos y mayores. Los pequeños vuelven a las cinco del colegio y se acuestan a las ocho. Los medianos me ayudan a bañarlos y después cenan con ellos.

—¿Cómo se las arregla para llevar la casa?

—No tengo sirvientas y como sólo tengo cuatro hijas y dos son muy pequeñas, son los chicos los que me ayudan. Los mayores, antes de ir a clase se hacen sus camas y compran el pan. Y por la noche ayudados de los medianos, limpian los zapatos de todos.

El orden en la casa es perfecto. El trabajo está dividido y toda la familia colabora para conseguir la comodidad de los demás.

Entra un niño tan pequeño, que casi no se ve en el suelo. En la mano lleva un sonajero de plástico, que parece divertirse mucho.

—Este es Pablo, —dice Javier, que es muy alto y estudia electrónica—. Es el elemento de la familia. Todo lo que encuentra lo tira a la calle. Creo que tiene vocación de buceador, porque donde hay agua se va de cabeza. En más de una ocasión se ha metido en la bañera vestido. Un día lo sacó mamá de entre la ropa de la colada. Casi se ahoga.

Recordando el incidente, la carcajada es general.

—Alfonso, llévate a la gata, que me estropea mis fichas, —dice el padre—. Alfonso es el único que se puede acercar a ella. A los demás no los quiere.

—¿Cómo se llama? —le pregunto a Alfonso.

—La gata, —dice el niño— que tiene el pelo muy revuelto y rizado, encogiéndose de hombros. Soy su dueño y yo la llamo así.

AMIGOS DE LOS DEPORTES

—¿Qué aficiones reunen entre toda la familia?

—Nos gustan todos los deportes, menos el fútbol, —dice don Miguel. Jorge se va todos los fines de semana a esquiar y Pepe, el que hace pre-Universitario ha ganado ya tres copas de natación.

—Aunque esto no sea un deporte, —dice Jorge—, la gran afición de papá son los crucigramas. Tiene un fichero enorme, pues está haciendo un diccionario para crucigramistas.

—¿Cuántas fichas tiene?

—Unas ocho mil. Las ordeno por temas. Como viajo tanto, me entretengo cuando estoy en casa con mis fichas. Salimos poco y casi nunca juntos. En lugar de una familia parecemos un colegio. Ir todos por la calle nos resulta un tanto complicado.

—A pesar de que la casa es pequeña y que somos una familia tan numerosa, siempre tenemos visita de los amigos de los chicos.

—Que entran en el reparto de besos cada vez que papá sale a la calle, —dice Jorge, el aficionado al «twist» de la familia—.

—¿Son muy estudiosos sus hijos?

—Hay de todo, —dice la madre—, pero en general son aplicados. No nos podemos quejar. La más estudiosa es Pilar, que ya ha aprobado dos ejercicios de las oposiciones. Sólo le falta el último y yo creo que saldrá adelante.

—¿Qué va a hacer con las cincuenta mil pesetas del premio?

—Todavía no lo hemos pensado, dice don Miguel.

Su mujer continúa.

—En una casa hacen falta muchas cosas y no se de momento cuáles son las más necesarias.

Ya es un poco tarde y los pequeños tienen que acostarse. Pero mientras llega la hora del baño. Mercedes intenta «leer» el periódico. Alfonso juega con su gata. Jorge ensaya con su guitarra el último ritmo de moda y los mayores ayudan a su padre a colocar las fichas, mientras vigilan a Pablito, que quiere tirar sus sonajero de plástico a la calle. La familia Merino es una familia feliz.

«EUROPA PRESS»

CAMPAÑA EN FAVOR DEL SEMINARIO

Redención-Sacerdote

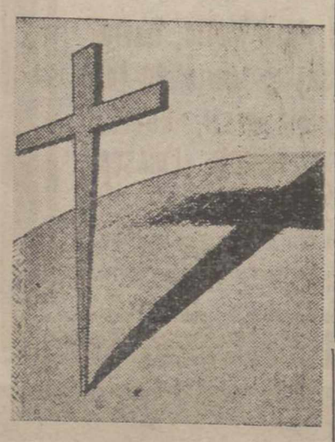

La Cruz quedará plantada definitivamente en el mundo con tu cooperación y ayuda

Al mundo le falta algo. Al mundo le duele algo.

Al mundo le falta sementera de redención, al mundo le falta la sombra de la Cruz que ilumina, al mundo le faltan fuerzas para echar sobre sus espaldas cansadas la Cruz de Cristo que vivifica.

Al mundo le duele la punzada penetrante y suave de la Cruz, el surco sangrante y benéfico de la Cruz.

Y no hay otro camino de elección. La Cruz salvará al mundo.

La tarea de ir sembrando cruz salvadora exige brazos generosos, rostros cara al viento, corazones y voluntades en perpetua entrega.

¿Quieres poner tu grano en esta sementera?

Día 19 de Marzo
Día del Seminarto

NOTICIA DE COLOR

Ha muerto el personaje más pintoresco de Tánger

Tánger. — Ha muerto el personaje más pintoresco de Tánger. Se trataba de un español llamado Julio Raphels, catalán de origen y establecido en esta ciudad desde hacia muchos años. Debía su fama de excéntrico a su extraño atuendo que jamás cambiaba, consistente en una guerrera, gorro de astrakán, botas altas y un puñal que llevaba al cinto, así como una fusta en sus manos. De setenta y cinco años de edad, Julio Raphels era profesor de idiomas; dominaba ocho lenguas, entre ellas el ruso, y se ganaba la vida con sus clases particulares. Vivía completamente solo.

Hacia tres días que la portera de la casa donde estaba domiciliado no le veía, por lo que decidió llamar a la policía para darles cuenta de sus inquietudes. Derribada la puerta de la casa, se halló el cadáver de Raphels tendido en su lecho. Había fallecido de muerte natural. Actualmente, la policía realiza la oportuna investigación para encontrar a posibles familiares y el Consulado General de España ha intervenido con el mismo fin.—Efe.

Manejan centenares de libros y kilómetros de películas

Sáenz de Heredia (director) y Sánchez Silva (guionista) preparan la biografía filmada del Caudillo

Por Jaime Peñafiel

PROPOSITO DE SANCHEZ SILVA: enfocar el argumento desde el ángulo más humano

"Quisiera cubrir la distancia que existe entre la Jefatura del Estado y el hombre de la calle"

Tiene prevista una duración de cincuenta minutos

El informe sobre los preparativos para la conmemoración del XXV Aniversario de la Paz Española está concluído. El programa elaborado bajo la dirección de la Junta Interministerial prevé un conjunto de actos que se desarrollarán durante un período básico de nueve meses comprendido entre el primero de abril y el 31 de diciembre del presente año. Pero entre todos estos actos que incluyen una Exposición nacional «España 1964», exposiciones monográficas, actos religiosos, políticos, militares, sindicales, culturales y deportivos, sorteos extraordinarios de lotería, etc., figura la producción de una biografía filmada de su excelencia el Jefe del Estado, Generalísimo Franco.

Para la realización de tan interesante película han sido elegidos don José Luis Sáenz de Heredia y don José María Sánchez Silva que se encargarán de la dirección y guión, respectivamente.

—Todo empezó a primero de febrero de este año— me dice don José María Sánchez Silva al que hemos visitado en su casa. La idea de realizar una biografía filmada sobre el Caudillo fue del director del NO-DO, Augusto García Viñolas, el cual se la propuso al director general de Cinematografía y Teatro, García Escudero que se la hizo llegar al Ministro de Información, quien la acogió con gran satisfacción.

Centenares de biografías en todos los idiomas y de los más diversos autores está leyendo José María Sánchez Silva, para confeccionar el guión sobre la vida del Caudillo con motivo de los XXV años de Paz (Foto EUROPA PRESS)

Ha anochecido. En el pequeño despacho de Sánchez Silva, atiborrado de libros, se ha encendido la luz, una luz baja, agradable que da a la habitación un ambiente de trabajo y recogimiento. Las biografías del Caudillo se amontonan por todas partes. Sobre los sillones, sobre la mesa de despacho, en el suelo formando grandes pilas. Ante el creador de «Marcelino Pan y Vino» hay abiertos tres ejemplares que recogen la vida del Generalísimo. Dos, son de autor español, el tercero, extranjero. «Soldat y chef d'Etat» de Claude Martin. Las páginas están llenas de acontecimientos, cuyo extracto va pasando o un bloc en letra menuda y apretada.

DESDE UN ANGULO HUMANO

—¿Quién le propuso que realizara el guión sobre la vida de Franco?

—Sáenz de Heredia a quién a su vez habían propuesto para dirigir la película.

—¿Cómo enfocará la línea argumental del guión?

—Franco y su época, pero desde un ángulo muy humano. Yo quisiera cubrir esa distancia que existe entre la Jefatura del Estado y el hombre de la calle, con una buena dosis de calor. Pero no sé si tendré suerte...

José María Sánchez Silva está preocupado.

—Es una gran oportunidad. Compréndalo. Con esta película podemos prestar un gran servicio a nuestro país. Pero ello lleva emparejado un gran sentido de la responsabilidad y un gran trabajo. No puede usted comprender lo disperso que está toda la documentación sobre Franco. Estamos removiendo el NO-DO, la filmoteca, los archivos particulares. Pero lo que más nos interesa es lo inédito. Y eso es lo difícil. No sabemos donde está. Los lectores pueden ayudarnos. También estamos en contacto con los servicios de documentales de Francia, Inglaterra, Alemania, Italia y Estados Unidos. En estos países hay mucho. No tenemos más remedio que adquirir todo aquello que interese a este fin. Ese material representa la historia de la España de los últimos tiempos. ¡Pero está tan disperso...! Ahí estriba la mayor dificultad.

UNA LABOR QUE NECESITARIA AÑOS, EN DOS MESES

Por otro lado la guerra destruyó numerosos archivos particulares que hoy serían de incalculable valor y que ayudarían mucho a reconstruir gráficamente la vida de Franco.

—Entre ellos los doscientos rollos de película que el propio generalísimo filmó con su Pathe-Baby en Marruecos y que le quemaron en la guerra de Liberación— me dice Sánchez Silva con tristeza.

Por otro lado es muy difícil separar la vida humana de Francisco Franco de la política y militar del Generalísimo. Su vida es una obra y viceversa: su obra es toda su vida. Tenga presente que tenemos fotos de Franco cuando sólo contaba quince años y ya estaba vestido de cadete. Por ello es muy difícil, por no decir imposible separar una cosa de otra. Son inseparables. No se puede dejar a un lado.

Esta labor para la que se necesitarían años y centenares de personas ha de ser realizada en sólo unos meses y por dos personas.

—Claro que contamos con la colaboración de NO-DO y algunas más, pero tenga presente que nuestra intención es que esta película sea estrenada el día dieciocho de julio.

—¿Qué duración tendrá?

—Unos cincuenta minutos. Pero puede que si reunimos material suficientemente bueno, sea aún mucho más larga.

—¿Actuará Franco en el rodaje de algunas secuencias?

—Si él desea como lo deseamos nosotros, sería maravilloso.

—¿Qué sistema sigue para la confección del guión?

—Diariamente y durante tres horas nos reunimos Sáenz de Heredia y yo para ver películas y fotos. El resto del día y mientras estoy despierto, lo dedico a la lectura de las biografías, periódicos y documentos sobre Franco. Ello me proporciona grandes satisfacciones y enormes berrinches. Ante cada pasaje que veo interesante tengo que exclamar mil veces al día: ¡Si hubiese película sobre esto! ¡Si hubiese al menos una fotografía!...

Y como ejemplo, me cuenta el caso de la ofrenda que hizo el Caudillo de su espada al Cristo de Lepanto en la Salesas, el siguiente día del Primer desfile de la Victoria.

—Hay una película sobre ello, pero inexplicablemente falta el momento oportuno de la ofrenda. Y como éste, miles de casos. Ante el montón de biografías del Caudillo que materialmente entierran a José María Sánchez Silva uno no puede menos de hacerse esta pregunta:

—¿Qué conclusiones ha sacado con toda la lectura?

—Ahora me explico muchas cosas que antes no me explicaba. La lectura de estos libros encierra enormes sorpresas. Franco es el único hombre que se levanta pensando en España.

Desde hace muchos años, los de toda una vida.

«EUROPA PRESS»

NOTICIAS de MADRID

- Patatas del productor, al consumidor a 1,80 pesetas el kilo
- Es casi infranqueable la barrera de los mercados centrales
- Aparente subida de precios al marcarse por kilo y no por fracciones

MADRID.—(Crónica de ARGOS, especial para nuestro diario. Prohibida la reproducción).

Por primera vez ha sido rota la barrera de los Mercados Centrales, una especie de aduana por la que precisamente han de pasar carnes, pescados, frutas y hortalizas con destino a los consumidores madrileños. Una cooperativa ha sido autorizada para vender directamente cinco millones de kilos de patatas, en mallas de cinco kilos, a nueve pesetas (1,80 kilogramo), artículo de primera calidad, como el que se vende a 3,50 y 4,00 pesetas en las tiendas. Los beneficiarios de esta gran «operación patata» van a ser los vecinos de las barriadas periféricas de San Blas, Pozo del Tío Raimundo, La Elipa, etc.

Y lo sorprendente ha sido la sencillez del trámite y su rapidez. A las veinticuatro horas de solicitarlo, le fue autorizado a la cooperativa «saltarse a la torera» la valla que parecía insuperable del Mercado Central de Patatas. Y todo ello sin quebrantar el Reglamento de Abastos ni dictar nuevas normas que lo modifique, porque el tal Reglamento tiene ya prevista la relación directa entre productores y consumidores. Lo que ocurría era que nadie, hasta ahora, lo había solicitado.

Esta expeditiva resolución le ha valido unánimes elogios al delegado municipal de Abastecimientos, el ilustre periodista don Enrique de Aguinaga. Obligado es unir nuestros parabienes, pero se nos ocurre pensar cómo esta misma Delegación no informó, hace aún pocos días, de tales facilidades, a la representación de los productores de patatas de la comarca de Barco de Avila, que vino a gestionar, sin resultado positivo, ante otros organismos, la colocación de cantidades ingentes del popular tubérculo, a dos pesetas el kilo, puestas en Madrid.

¡Ah, los mercados centrales de las grandes ciudades! En ellos se establecen artificialmente los precios bajos para el productor y altos para el consumidor, sin que nada ni nadie pueda o quiera desenmascarar esa tupida y misteriosa red de intermediarios. Mejor dicho, pueden, si quieren, desenredarla los municipios interesados. En el citado caso de las patatas está el ejemplo más significativo.

Lo que pasa es que no están debidamente organizadas ni las cooperativas de productores (labradores, ganaderos, pescadores, etc.) ni las asociaciones de consumidores. Y los primeros son, sin duda, los más culpables por falta de iniciativa y de espíritu cooperador, pues el público es demasiado heterogéneo para asociarse por el común denominador de consumidor.

Y hay otro obstáculo, por ahora casi insalvable, que hace pocos días exponía en «Ya» el presidente de la Hermandad Sindical de Labradores y Ganaderos: el de que los puestos, el pesaje de las mercancías y la intervención de los contratos, todo, esté copado o monopolizado por los asentadores de los mercados centrales, de tal modo que, aun existiendo cooperativas de producción y asociaciones de consumidores, ambas resultarían inoperantes. Son, pues, los Ayuntamientos, empezando por el de Madrid, para dar ejemplo, los que tienen que modificar las formas arcaicas de los mercados centrales, en beneficio de los vecindarios y, al mismo tiempo, de los abastecedores directos.

El nuevo delegado municipal de Abastecimientos que hemos citado con elogio por la «operación patata», ha ordenado que en mercados y tiendas se señale por kilos el precio de venta al público, en vez de anunciarse por medios kilos, cuartos de kilo o por cien gramos, como era costumbre en Madrid, costumbre que llenaba de asombro a los forasteros, los cuales no podían comprender que aquí la ternera estuviera a 60 pesetas o las angulas a 25, por no darse cuenta de que no era el precio del kilo, sino del medio kilo o de los cien gramos.

Por el contrario, el susto ha sido mayusculo para las amas de casa, las cuales, sin fijarse, por la fuerza de la costumbre, en que el precio se señala por kilo completo, y no por fracciones, vieron que de un día a otro los artículos valían dos, cuatro o diez veces más de lo ordinario. Por fortuna, la subida no era nada más que aparente.

NO-DO DE SUCESOS

Niño de 12 años atacado y corneado por un toro

En Nueva Delhi, un incendio destruye cerca de 200 casas

NIÑO DE DOCE AÑOS ATACADO Y CORNEADO POR UN TORO

Jerez de la Frontera, 17.—En «Fuente Rey», finca propiedad del ganadero don Fermín Bohórquez, el niño de doce años de edad, Miguel Acosta Gómez, fue atacado y corneado por un toro. Resultó con una herida penetrante en la región abdominal, de pronóstico gravísimo.—Cifra.

EN NUEVA DELHI UN INCENDIO DESTRUYE CERCA DE 200 CASAS

Nueva Delhi (India), 17.—Quince personas han resultado muertas en un gigantesco incendio que, según los primeros informes, ha destruído cerca de 200 casas en la localidad de Talagunda, en el Estado Mysore.

No se han facilitado, oficialmente, datos complementarios. — Efe.

INCENDIO EN LOS ALEDAÑOS DE LOS ANGELES

Los Angeles, 17.—Unos diez incendios de la maleza se han producido durante la pasada noche en Verdugo Hills, en la periferia de Los Angeles. Atizado por el fuerte viento, el fuego amenaza las viviendas situadas en las laderas de la colina, por lo que varios centenares de personas han sido invitados a evacuar sus hogares.

Al amanecer, un inmenso humo cubría el valle de Los Angeles. La corriente eléctrica ha sido cortada en algunos lugares y, según ciertos informes, algunas casas han sido destruídas ya por el fuego.—Efe.

ROBO DE ALHAJAS CON FRACTURA DE CRISTALES

París, 16.—Unos ladrones, rompiendo las lunas del escaparate de una céntrica joyería se han apoderado de alhajas y relojes por valor de doce millones de pesetas.—Efe.

VUELCA UN AUTOBUS Y PERECEN 8 PERSONAS

Barranquilla (Colombia), 16.—A causa de un accidente ocurrido en una carretera local, han resultado muertas 8 personas y heridas otras 13. El autobús en que viajaban sufrió un deslizamiento por hallarse mojado el pavimento y volcó contra la cuneta.—Efe.

M.C.D.2022